GREMIALISTAS PRESOS

SAN SALVADOR DE JUJUY, 15 (De nuestro corresponsal).— Todos los integrantes del secretariado de la flamante CGT Regional Jujuy, fueron demorados en la vispera por personal de seguridad y trasladados a dependencias del edificio central de Policía.

Los dirigentes gremiales quedaron en situación de detenidos y de acuerdo a una indicación efectuada por el jefe de policía de la provincia, coronel Jorge Bedoya Guido, las detenciones fueron dispuestas "en virtud de transgedir el Decreto 9/76 —en vigencia—

Los gremialistas detenidos, quienes ya recuperaron su libertad, son: Lizardo Luis Valdivieso (gráfico); Eduardo Castro (Sutiafa); Aldo Eriberto Ceballos (tabaco); Héctor Patricio Calderón (maderero); Jesús Fidel Arismendi (azúcar); Benigno Vargas (vial); Jacinco Yeber (seguros) y Guadalupe Choque.

● CANCELAN VISITA

Los dirigentes de la central norteamericana AFL -CIO que tenían previsto realizar una "visita de solidaridad" con la CGT, la CNT y "Los 20" a la Argentina, decidieron cancelarla, según informaron fuentes allegadas a la embajada de los Estados Unidos en Buenos Aires.

Esas mismas fuentes expresaron que los dirigentes mencionados se encuentran en Río de Janeiro (Brasil), y podrían viajar a Buenos Aires solo para efectuar algunas consultas.

Una señora con uno de los bebés afectados por los pañales contaminados.

PAÑALES CONTAMINADOS: CLAUSURAN LAVANDERIAS

Secuestran Productos Tóxicos; 4 Empresarios Detenidos

● Inform. pág. 5

Padres responsables asistieron con sus hijitos a Tribunales. Daños por los pañales.

MARADONA: RIVER OFRECE 6 MILLONES DE DOLARES

River Plate concretó el ofrecimiento formal de seis millones de dólares, más dos jugadores a elegir entre cinco de su plantel, por el pase de Diego Armando Maradona. La lista se integra con Leopoldo Luque, Héctor Pablo Comelles, Pedro González, Luis Landaburu y Alfredo de Los Santos. La oferta mejora, indudablemente, la del Barcelona, que había reservado la prioridad para la compra con una suma igual, pero sin el agregado de los jugadores que la supera. La proposición riverplatense se realizó durante un almuerzo efectuado en un domicilio particular del barrio de Belgrano en el que participaron directivos de los millonarios y de Argentinos Juniors, entre quienes se incluyeron el presidente de River, Rafael Aragón Cabrera y el vicepresidente segundo, Patrick Noher y el titular de la entidad de La Paternal, Próspero

TAMBIEN EL PASE DE 2 CRACKS MILLONARIOS

Consoli quien hasta ayer había manifestado que el mejor N° 10 del mundo estaba en oferta y que el Barcelona había adquirido la prioridad sobre su pase con la suma de seis millones de dólares. Esta información llega en momentos candentes ya que la cuestión de la compra-venta de Dieguito era, y todavía lo es, un tema remanido en toda mesa futbolera. Aquí están ahora, de procedencia nacional, los dólares necesarios para que siga Maradona en el país. Por fin se descorre un telón. Los directivos de Núñez hicieron con la formalidad debida en este tipo de transacciones, según las informaciones, *la propuesta también restallante:* seis millones de la divisa norteamericana y dos jugadores de entre los mejores de su plantel para que Argentinos Juniors discrimine. Este anticipo significa mucho para la afición del país. Es la seguridad de la continuidad de Diego vistiendo la casaca albiceleste. Queda fuera de duda que ahora se aventan las especulaciones. Atrás quedaron los reclamos de Consoli quien dijo que "El pibe no se vende. Si no va al Barcelona queda en Argentinos. Pero la AFA tendrá que darnos los medios para que Diego quede en el país. Para nosotros la prioridad la tienen los catalanes". E indudablemente así fue hasta este mediodía. (más inform. en pags. 12-13).

ITALIA: LIBERARON AL JUEZ RAPTADO

crónica
FIRME JUNTO AL PUEBLO
6ª EDICION DE LA NOCHE
DIARIO DE MAYOR CIRCULACION EN EL PAIS
AÑO XVIII - BUENOS AIRES, JUEVES 15 DE ENERO DE 1981 - Nº 5.837 - $ 1.500
RECARGO VIA AEREA $ 50

Hoy las Brigadas Rojas liberaron al juez Giovanni D'Urso en un suburbio romano. El barbado magistrado fue recogido por la policía encadenado en el interior de un automóvil. Se lo somete a interrogatorios y exámenes médicos. (UPI) (Inf. Pág. 24)

Salta: Evacuación por Peligro de Derrumbe de Dique

● Inform. pág. 4

EL DEFICIT FUE DUPLICADO

El Ministerio de Economía confirmó oficialmente que, medido en valores constantes, el deficit del Tesoro durante todo 1980 duplicó el correspondiente al de 1979, lo que, junto con un resultado altamente negativo en el uso del crédito interno justificó una emisión monetaria para paliarlo del orden de los 10 billones de pesos.

La confirmación está contenida en un informe preliminar sobre los movimientos de fondos de la Tesorería General de la Nación, en el que se indica que su desequilibrio final resultó de 7 billones 835.085 millones de pesos, cifra que si bien se sitúa un 11% por debajo de la estipulada por la reforma presupuestaria conocida el lunes, es un 103% superior al total de 1979, medido según la variación de los precios mayoristas no agropecuarios.

Medido con esta metodología, tal incremento del deficit fiscal obedeció a que mientras los ingresos del Tesoro aumentaron, en términos reales, un 9.3% en re[illegible]

Tesoro: Más del 100% que en el '79

anterior (totalizando 17.18 billones de pesos), los egresos se incrementaron el 26.2% (para alcanzar los 25.02 billones).

Entre los primeros se señala genéricamente —el informe completo de la Superintendencia del Tesoro se conocerá en los primeros días de febrero— que los tributarios lograron un aumento del 35.4% (15.25 billones), en tanto que los no tributarios se contrajeron en un 60.8% y el rubro "otros ingresos" hizo lo propio en un 27.7%.

● VALORES CONSTANTES

Por su parte, los egresos corrientes mostraron un crecimiento a valores constantes respecto de 1979 del 28.7% (21.75 billones de pesos), mientras que "otros egresos" lo hicieron el 29.9% (1.59 billon) y los de Capital fueron los únicos que redujeron su valor real, haciéndolo en un 0.7% (1.67 billon de pesos).

En un escueto comunicado que acompaña a los datos definitivos de la Tesorería del año pasado, se destaca que en todos los casos los guarismos correspondientes son inferiores a la reforma presupuestaria que se difundió recien por el Boletín Oficial.

Cabe señalar que, según se desprende del informe, el deficit fiscal correspondiente al mes de diciembre fue de 1 billon 330.972 millones de pesos, cifra que supera en un 22.5% el desequilibrio de noviembre y, a valores constantes, en un 98.4% al de diciembre de 1979.

A través de la información suministrada por el Banco Central, se sabe que la emisión monetaria para el Tesoro, vía Banco Central, alcanzó a los 10 billones de pesos y que esto, además de financiar el deficit fiscal, estuvo motivado por un resultado negativo (las amortizaciones superaron largamente a las colocaciones) en la utilización del crédito interno por un volumen ligeramente inferior a los 4 billones de pesos.

"SE ACENTUARA LA CRISIS"

El ex ministro de Economía, Alvaro Alsogaray, reiteró sus críticas a la conducción económica afirmando que el "proceso crítico se va a ir acentuando".

En declaraciones formuladas durante un programa radial el economista sostuvo que "el sistema (económico) actual induce a la especulación en papeles en lugar de especular con bienes, induce a gastar frívolamente en lugar de ahorrar, de invertir y de trabajar, y es humano que todo el mundo siga con el sistema".

Agregó que sería necesaria una larga tarea educativa antes de intentar transformar, en corto plazo, la mentalidad y la moralidad de los argentinos y que proponer un sistema adecuado es función del político o del economista.

"Este proceso crítico —explicó— se va a ir acentuando, y eso está por sobre las intenciones del doctor Martínez de Hoz. Los hechos van a ocurrir de cualquier manera y me parece completamente lógico que a partir de febrero las actuales autoridades (económicas) y las que entran, mantengan un contacto mayor que el de ahora, porque van a tener que tomar decisiones en conjunto".

Alsogaray abogó porque dichos acontecimientos ocurran en el corto plazo, ya que —dijo— "cuanto antes nos liberemos de esto, mas espíritu de trabajo y mas entusiasmo vamos a tener para el futuro. En un país donde nadie hace mas que descansar y pasear no podemos esperar mucha recuperación".

● INQUIETUDES

SAN MIGUEL DE TUCUMAN, 15 (De nuestro corresponsal).— La Federación económica de Tucuman afirmó compartir "las inquietudes y los legítimos reclamos" de los productores de Cuyo y de la Patagonia, "tendientes a revertir una gravísima situación insistentemente denunciada en el tiempo".

VOLUNTARIOS

La Cruz Roja tiene abierta la inscripcion para el curso de capacitacion de voluntarios en accion social.

Podran inscribirse personas de ambos sexos, mayores de 16 años, y el curso sera gratuito. Consta de 10 clases teóricas, de 2 horas cada una y 5 trabajos practicos de observacion y ejecucion de las distintas tareas encomendadas.

A los alumnos que hayan cumplido con el 75% de concurrencia a clases, se les entregara certificado de asistencia.

Los cursos, se dijo, seran dictados por autenticos profesionales en la materia.

MULTAS A TRANSPORTISTAS

MAR DEL PLATA, 15 (De nuestro corresponsal).— En un operativo realizado aquí en la estación terminal de ómnibus, inspectores pertenecientes a la delegación local del Ministerio de Trabajo constataron que un gran número de choferes de empresas de transportes que cubren servicios de larga distancia, no poseían libreta de trabajo, infringiendo de esta forma el Decreto N° 1.335/73.

Las inspecciones, que se llevaron a cabo de acuerdo con instrucciones emanadas de la Dirección Nacional de Policía del Trabajo, estuvieron dirigidas fundamentalmente a detectar infracciones a la jornada normal de labor y al descanso obligatorio del personal de conducción, de conformidad con las normas legales vigentes, como una forma efectiva de evitar accidentes originados por el cansancio de los choferes.

Comprobadas las faltas, el personal actuante procedió a labrar las correspondientes actas, y a multar a los responsables de las empresas en contravención. Cabe consignar que este operativo de fiscalización se prolongará —según voceros oficiosos— hasta la finalización de la temporada veraniega.

● APOYO A CUYANOS

SAN MIGUEL DE TUCUMAN, 15 (De nuestro corresponsal).— El comité ejecutivo de la Federación Económica de Tucuman (FET) emitió una declaración de apoyo a la "protesta de productores cuyanos y de la Patagonia, por considerar que es idéntica a la de todos los productores de las zonas marginales del país".

Agrega que se necesitan medidas de fondo y urgentes para salir de la apremiante situación en que se encuentran esos secotres. Recuerda también la declaración el problema de los productores de soja y poroto de la provincia, quienes realizaron una marcha de protesta solicitando mejoras.

EN HOMENAJE A GARCIA VELLOSO

Por disposición de la Municipalidad de Buenos Aires, fue impuesto el nombre de Enrique García Velloso a una plazoleta del Parque 3 de Febrero, ubicada entre las calles Belisario Roldán y Roberto Levillier y las Avenidas Presidente Figueroa Alcorta y Sarmiento.

En los considerandos de la respectiva disposición, se destaca que el relevante literato desarrolló múltiples actividades en el campo de las letras, distinguiéndose particularmente como comediógrafo de "excepcionales aptitudes creadoras, que lo convirtieron en uno de los fundadores del teatro nacional".

También se comenta su actuación docente y cultural cumplida como profesor de castellano y literatura en el Colegio Nacional de Buenos Aires, y en distintas escuelas normales.

"HABRA REBELION"

Si no Cambia Economía, Dijo Volando

ROSARIO, 15 (De nuestro corresponsal) — El presidente de la Federación Agraria Argentina, Humberto Volando, sostuvo aquí que "1980 fue el año de la protesta" y vaticinó que "1981 será el de la rebelión, si no se revierten las bases fundamentales de la política económica que se viene aplicando".

Volando, en declaraciones a los periodistas, señaló que las medidas de protesta realizadas por los productores del Alto Valle del Río Negro y Neuquén y de la región cuyana "confirman las advertencias que formuló la FAA cuando dijo que si las autoridades no aportaban soluciones, la situación social se haría cada vez más tensa".

● RECLAMOS LEGITIMOS

Tras expresar la solidaridad de la entidad que preside con los productores, sostuvo que "sus reclamos son legítimos" y afirmó que aquellos, "antes de llegar a esas protestas, agotaron todas las instancias de diálogo a nivel local y nacional, utilizando la vía civil y la militar".

Por otra parte, destacó que "una inmensa mayoría del país tiene abierta una gran esperanza" en la gestión del presidente designado, Roberto Viola, aunque indicó que "la parquedad con la que se han manejado él y sus asesores, permite pronosticar muy poco acerca de cual será su próxima política".

Volando remarcó que la FAA entiende que "para salir del atolladero, es necesario, durante un tiempo prudencial, un tipo de cambio múltiple para que, inclusive, se evite la importación de cosas superfluas y en otros casos, el drenaje de divisas, como ha ocurrido con el turismo".

NO PAGARAN IMPUESTOS

LA PLATA, 15 (De nuestro corresponsal).— Fueron eximidos del pago del impuesto inmobiliario, correspondiente a las cuotas del año 1980 cuyo vencimiento se produjo entre el 1° de mayo y el 31 de diciembre del mismo año, los propietarios de parcelas afectadas por las inundaciones.

El decreto dictado por el Poder Ejecutivo Provincial, lleva el número 2.516 y beneficia a dueños de parcelas de 25 distritos del territorio bonaerense.

El decreto comprende los siguientes partidos y parcelas: Azul: 2; Balcarce: 9; Bolívar: 75; Chascomús: 80; General Guido: 1; General Madariaga: 72; Guamini: 5; Las Flores: 90; Lobería 17; Lobos: 4; Necochea: 16; Olavarría: 652; Pilar 27; Rauch 34; Roque Pérez: 5; Saladillo: 184; Tandil: 1; Tres Arroyos: 16.

Mundo Insólito

● DRACULA EN "BANDA"

ROMA, (EFE).— El congreso de vampirólogos y vampirófilos que se celebra en la ciudad de Sangemini ha puesto de manifiesto que el antes temible, famoso y fascinante conde Dracula está ahora en terrible decadencia, sustituido por los robots y la electrónica.

La intervención de un especialista rumano explicando que realmente dracula se pronuncia con acento en la "U", contrariamente al tradicional acento en la primera sílaba, basto para desencadenar el hundimiento del terrible conde de los Cárpatos.

● HASTA EN RUSIA

MOSCU, (AFP).— Los trenes de la periferia de Moscú son sucios, los asientos están hundidos y las ventanillas rotas, se quejan los viajeros en numerosas cartas citadas por el diario "Pravda".

Los responsables de este estado de cosas son los propios viajeros, que no se atreven a reaccionar cuando se cometen ante sus ojos actos de vandalismo, responde a la acusación la Dirección de Ferrocarriles moscovita. Subraya, de paso, que la milicia no puede vigilar eficazmente cada vagon.

Dos millones y medio de viajeros utilizan diariamente los 3.000 trenes que hay en las cercanías de Moscú, que no siempre llegan a horario, según admiten los responsables del ferrocarril capitalino. Retrasos que —observa sagazmente el órgano central del PC soviético— repercuten en el tiempo de trabajo.

● EL FUTURO "NEGRO"

PEKIN, (AFP).— Un científico chino predijo inundaciones, sequía y graves temblores de tierra en los próximos veinte años, basándose en un sesudo estudio de las consecuencias del movimiento de los planetas en la evolución del clima en el transcurso de los últimos 5.000 años en China.

El meteorólogo Ren Zhengoui afirmó en Pekín que el enfriamiento de la temperatura del hemisferio norte y los catastróficos sismos de esa zona desde los años '60 fueron producidos por la alineación de los nueve planetas, prevista para 1982 en el sistema solar.

Este fenómeno aparece cada 179 años aproximadamente. Preciso que las consecuencias repercuten durante un período de treinta a cincuenta años y que, en el caso del último, empezaron en los años 60. Violentos temblores de tierra sacudieron a China en 1976 provocando cientos de miles de víctimas.

es editorial sarmiento s.a.

VENDE

2 Linotipos mod. 8
1 Máq. Fundidora de metales no ferrosos marca Nolan
1 APL

Juegos de matrices p/linotipo y APL y cortadoras manual de líneas.

Ver de lunes a viernes de 10 a 18 hs. en:

JUAN DE GARAY 140
(1063) CAPITAL FEDERAL

Cuidado con el Valium

WASHINGTON, 15 (Saporiti).— Aunque la evidencia no es todavía contundente, algunas pruebas de laboratorio habrían indicado un avance rápido del cáncer en ratas a las que se les inyectó Valium, uno de los tranquilizantes de mayor uso en todo el mundo.

El doctor David Horrobin, profesional del Canadá, que participó en Toronto de la reunión anual de la Asociación Americana para el Avance de la Ciencia, presentó a sus colegas su teoría basada en experimentos con cultivos de ratas en laboratorios.

Si bien, advirtió Horrobin, la evidencia no es todavía contundente, "en uno de los experimentos las ratas a las que les fue inyectado el Valium, mostraron signos de haber sufrido una más rápida expansión del cáncer que las que no recibieron la droga".

El Valium es una pastillita, que recetan los médicos a quienes sufren de ansiedad y tensión, y millones de personas en los Estados Unidos y en todo el mundo, las consumen.

Se aguarda ahora una explicación de los laboratorios que elaboran la droga para informar sobre las prevenciones que se adoptaron cuando se resolvió producirla en gran escala.

RECORD: 4 MESES SIN COBRAR

"Un Absoluto Desprecio por el Trabajador"

En momentos en que las irregularidades en materia laboral se suceden a diario, el record absoluto ha sido alcanzado por una empresa del ramo metalúrgico sita en la localidad bonaerense de Lobos.

Se trata de la firma **Metalúrgica Moca** que le adeuda a su personal nada menos que los salarios correspondientes a los meses de setiembre, octubre, noviembre, diciembre y el aguinaldo de 1980, y todo hace suponer que tampoco pagará la quincena de enero corriente.

El hecho fue dado a conocer por la seccional Avellaneda de la Unión Obrera Metalúrgica (UOM), cuya jurisdicción gremial comprende la ciudad de Lobos, y uno de cuyos dirigentes calificó de "increíble" tal situación y afirmó que "sin duda, es todo un record de insensibilidad y desprecio absoluto por los trabajadores".

"Las víctimas del incumplimiento patronal son 25 operarios sumidos en la desesperación, tras cuatro meses sin cobrar un solo centavo", expresó un vocero gremial.

Trascendió que los operarios carecían de representación ante la patronal, pues ésta impedía la organización de sus trabajadores y se negaba a reconocer a los delegados.

Pero si bien el caso de la Metalúrgica Moca, de Lobos, se lleva las palmas, no es el único problema que enfrentan los dirigentes de la UOM de Avellaneda.

En las últimas horas se han agregado nuevos conflictos y entre ellos los de las empresas **Ambrosetti** y **Rumas**, en las que también se registran atraso en los pagos de jornales. En la primera se adeudan la primera y segunda quincenas de diciembre y el aguinaldo, y en la otra, la segunda quincena del último mes y el aguinaldo.

En **Electromac** se han producido 30 despidos en los últimos días y la dotación completa del personal, medio millar de trabajadores, estuvo suspendida desde el 23 de diciembre hasta el 4 del corriente mes.

● 800 SUSPENDIDOS

SANTA FE, 15 (De nuestro corresponsal).— Los directivos de la empresa **Bahco Sudamericana**, productora de herramientas manuales con fábricas en esta capital, anunciaron suspensiones por períodos de 10 y 15 días, según los casos, de los 800 trabajadores que integran su personal, en una medida tendiente a superar la crisis que actualmente padece.

La empresa señaló en un comunicado que todo es consecuencia de las "condiciones anormales originadas en las pautas económicas actualmente en vigencia", que determinaron una "manifiesta declinación en el mercado interno durante los meses de noviembre y diciembre".

Ello "nos obliga a la disminución transitaria de la actividad fabril, con la consecuente suspensión del personal", añadió.

Bahco aclaró que el personal percibirá la primera quincena de enero, los premios de diciembre, los subsidios familiares y las vacan ones anuales correspondiente a 1980 y que las suspensiones serán de 10 días para el personal más antiguo.

Entre las causas de la crisis, la empresa mencionó el desfasaje entre costos internos y tipo de cambio y la competencia por importación de herramientas "de baja calidad, a precios desproporcionadamente bajos, principalmente de países del Lejano Oriente".

Bahco llegó a duplicar su producción entre los años 1976 y 1979, merced a un plan de expansión en el que invirtió casi cinco millones de dólares

PARA, PERSONAL DE UNA HILANDERIA

Empleados de la hilandería "Mi Tesoro" de la ciudad de Avellaneda informaron que desde el viernes pasado, todo el personal de la misma, alrededor de 150 obreros, iniciaron un paro de actividades, como protesta por los sueldos atrasados.

Según informaron fuentes dignas de crédito, la empresa les debería las dos quincenas del mes de diciembre, y el aguinaldo correspondiente a la segunda mitad de 1980.

Voceros sindicales manifestaron además que a pesar de que la empresa parece afrontar los problemas del ramo textil "no padece apuros financieros", ya que hace muy poco se obtuvo un crédito para modernización de maquinaria.

Este problema se ha presentado en varias oportunidades, cuando funcionarios del Ministerio de Trabajo labraron no menos de diez actas al constatarse el atraso en las remuneraciones; aunque en ninguna de esas oportunidades la empresa dio "señales de vida", y la última vez, el caso actual, solo se limitó a prometer dubitativamente el pago del medio aguinaldo en los próximos días.

El paro de actividades efectuado el viernes pasado se desarrolló en forma "normal y pacífica" sin ningún tipo de disturbios.

Cegetistas de Zona Norte Apoyan a Ferroviarios

Dirigentes de los gremios nucleados en la CGT de la Zona Norte del Gran Buenos Aires manifestaron su **"total apoyo"** a los reclamos de los trabajadores ferroviarios, y formularon **"un llamado de alerta"** a las autoridades para que **"no dejen que los trabajadores se vean obligados una vez más a adoptar medidas extremas".**

El documento recuerda que **"los gremios ferroviarios han considerado agotadas todas las gestiones llevadas a cabo por sus órganos directivos a lo largo de los últimos siete meses, durante los cuales se ha hecho oídos sordos a sus peticiones".**

"Por lo tanto —agrega la declaración— **se consideran liberados para asumir las actitudes que correspondan y para lo cual están totalmente unidos y organizados".**

Los dirigentes de los gremios nucleados en la CGT de la Zona Norte manifiestan en el documento su apoyo a **"la resolución adoptada por las organizaciones hermanas en defensa de: aumento de salarios de acuerdo con lo ya peticionado; solución a la situación de los compañeros jubilados; normalización inmediata de la unión ferroviaria; reincorporación de compañeros injustamente prescindidos; vigencia de la Ley 14.250 de convenciones colectivas".**

El comunicado lleva la firma de dirigentes de los gremios del neumático, panadero, de turf, Luz y Fuerza, taxis, SMATA, UPCN, comercio, domésticos, construcción, municipales, carne, mosaísta, portuario, Obras Sanitarias, Textiles, Papelero, Plástico, etcétera.

● CIERRAN DEPOSITO

SAN MIGUEL DE TUCUMAN, 14 (De nuestro corresponsal).— Personal de Ferrocarriles Argentinos procede a inventariar y controlar los elementos existentes en el depósito de locomotoras de la línea Belgrano que por resolución de Ferrocarriles Argentinos fue cerrado.

Carbometal: Citan a Obreros Echados

MENDOZA, 15 (De nuestro corresponsal).— Los 128 trabajadores despedidos por la empresa Carbometal deberán presentarse durante el día de hoy en el Sindicato del Personal de Industrias Químicas y Petroquímicas de la provincia, con el objeto de mantener conversaciones referentes al problema que los afecta.

Días atrás, el mencionado sindicato citó a los damnificados para hoy, para hacerles conocer las últimas novedades que se han producido en la marcha de la diferencia que mantienen con la empresa.

La situación actual de los desempleados depende pura y exclusivamente de lo que suceda de ahora en más, ya que las charlas entre trabajadores y empresarios se han acelerado mucho últimamente.

La totalidad de los trabajadores despedidos fue requerida para hoy en el horario de 11 a 17 horas, con el objeto de que se firme un escrito que resulta de imprescindible necesidad para el desarrollo de la demanda iniciada.

● OBREROS SUSPENDIDOS

SANTA FE, 15 (De nuestro corresponsal).— Ciento veinte obreros de los molinos harineros "Marconetti Alianza limitada", de la localidad de Santa Clara de la Buena Vista, a 75 kilómetros de aquí, fueron suspendidos hasta el 31 de enero por falta de ventas.

EN MERCEDES BENZ NO SE PREVEN DESPIDOS

El presidente de Mercedes Benz Internacional, Gerhart Prinz, afirmó que "por el momento" no se pensaba en paralizar la planta de la filial argentina, ni en suspender o despedir al personal.

"No pensamos en eso, por el momento. Nuestro objetivo principal es mantener la fuente de trabajo, no despedir o suspender gente", reiteró el ejecutivo alemán que en la víspera llegó a Ezeiza.

Prinz fue recibido en la terminal aérea por el presidente de Mercedes Benz Argentina, Juan Manuel Fangio y por el vicepresidente, Werner Lechner.

Lechner admitió que la empresa está pasando por un momento difícil y reveló que "ya tenemos un poco de problemas con la venta de camiones".

Juan Manuel Fangio, en cambio, al ser interrogado por los periodistas sobre la situación de la firma, manifestó que "por suerte, anda bien".

Lechner agregó después que "es un problema actual y estamos tratando de superarlo" y agregó que "tenemos un stock de 500 camiones, que si bien no es una cifra preocupante, tenemos que hacer todo lo posible para poder venderlo. Eso es lo fundamental".

INCREIBLE !!! ROPA DE CALIDAD
ARGENCARD-DINERS-LONDON CARD
DAMAS
1 Pollera forrada, 1 Camisa
1 Remera y 1 Solero $99.000
CABALLEROS
2 Camisas y 1 Remera
$49.900
NIÑAS desde 2 a 12 años
1 Babucha, 1 Enterito
1 Vestidito y 2 Remeras
$69.900
Y MIL OFERTAS MAS
NO CERRAMOS AL MEDIODIA ● SABADO HASTA LAS 14 HS.
GINGY FABRICA
DESCUENTOS A COMERCIANTES
AV. LA PLATA 1331
ENVIOS AL INTERIOR CONTRA GIRO

Los '20' Lanzan Nuevos Reclamos

La Comisión de los 20 reclamó la normalización de la actividad gremial y "la restitución de plenos derechos y, por ende, armonizar la acción sindical en función de los mayores intereses de nuestra Patria".

Así lo expresó en un comunicado dado a conocer al término de la reunión que el sector celebró en la víspera en la sede de la Unión Obrera Molinera, en la calle México 2070.

El documento de los "20" expresa también que "para participar en la problemática actual se hace imprescindible tener autenticidad y representatividad, y que ello solo será posible en tanto y en cuanto las organizaciones de los trabajadores readquieran sus legítimas autoridades.

El nucleamiento gremial señaló asimismo que "este pronunciamiento implica, además, comprometernos a lograr la reunificación, sin pretender convertirnos en fiscales

Participaron de la reunión prácticamente la totalidad de los dirigentes enrolados en el sector, entre los que se contaron Rodolfo Soberano (molineros), Enrique Mico (vestido) y Luis Etchezar (ferroviarios).

MUNICIPALIDAD DE LA MATANZA
TASA POR INSPECCION DE SEGURIDAD E HIGIENE
PRESENTACION DECLARACION JURADA
SEÑOR CONTRIBUYENTE:
La Municipalidad de La Matanza pone en vuestro conocimiento que para poder hacer efectivo el pago de la tasa por Inspección de Seguridad e Higiene en cada cuatrimestre deberá presentar obligatoriamente la declaración jurada pertinente, la que se encontrará a su disposición a partir del 19-1-81 en la Dirección de Rentas, Departamento Tasas por Inspección.
AÑO 1981
PRESENTACION DECLARACION JURADA
1º cuatrimestre 10-4-81
2º cuatrimestre 12-8-81
3º cuatrimestre 10-11-81
FECHAS DE PAGO TASA POR INSPECCION, SEGURIDAD E HIGIENE
1º cuatrimestre 29-5-81
2º cuatrimestre 25-9-81
3º cuatrimestre 18-12-81
SEÑOR CONTRIBUYENTE:
EVITE SANCIONES: Presentar en término su Declaración Jurada

MARDEL: TODO LISTO PARA OTRA "AVALANCHA"

SE ACERCAN LOS NUEVOS TURISTAS

MAR DEL PLATA, 15 (De nuestro corresponsal).— La "city" de la costa atlántica argentina ya ha aceitado todos sus engranajes para recibir al segundo gran contingente de turistas, y el más numeroso del verano según rezan las estadísticas de pasados años.

Ayer, Mardel mostraba una cara especial, hasta podríamos decir que plagada de ansiedad y nerviosismo. Aquí se cumple el axioma que cuando un turista se va, queda un espacio vacío, que solo se puede llenar con la llegada de dos turistas. Por lo tanto, el día "D" llegó; el pronunciado éxodo de veraneantes. Las rutas de ingreso a esta ciudad se veían colmadas por una multitud de contingentes dispuestos a disfrutar a pleno de los placeres del verano.

Podríamos decir que enero en sus primeros quince días, se ha portado en forma harto satisfactoria, brindando un clima benigno, con escasos días grises y lluviosos.

Los más optimistas, vaticinan que el transcurso de la próxima quincena será igual o mejor, con la ventaja de que la nueva estructura turística que en esta temporada ofrece Mar del Plata, le permitirá afirmar que este año, **Mardel es más Mardel que nunca.**

Ahora, solo queda esperar. Las estadísticas brindadas por los puestos habilitados por la policía de la provincia de Buenos Aires, en las camineras de ingreso, permitirán constatar si el turismo renovará su presente en estos balnearios.

● PROHIBIDO!

Incansable trabajo se han venido tomando estos últimos días los guardavidas de las distintas playas de la ciudad. Los celosos custodias del bienestar general deben hacer respetar las distintas normas que sobre uso de flotadores y otros artefactos ha dictado la autoridad competente.

Los fornidos hombres del silbato deben hacer los más variados esfuerzos para hacer comprender a los bañistas los innumerables peligros que ocasiona el uso de este aparentemente "inocente" objeto para "domar las olas".

Por supuesto, no siempre es comprendida la tarea de prevención que deben realizar, y a su paso se encuentran con los más diversos escollos para el normal desenvolvimiento de su tarea.

Muchos son los turistas que, en su afán de disfrutar al máximo los placeres del verano, se internan con sus flotadores en el mar. El final de esta historia es deducible, el grito desesperado que clama ayuda, la acción valiente y decidida de aquellos que deben arriesgar su propia vida en busca del imprudente. Es evidente que este tipo de hechos pueden y deben ser evitados; mucho más reconfortante que el aplauso que premia la tarea arriesgada, es sin lugar a ninguna duda, la comprensión al consejo amigo, que más que privarnos de una pequeña sensación nos indica cómo preservar nuestra propia integridad.

Dos criaturas salidas del mar se "castigan" en la Rambla. Dicen que los hombres se paraban para mirarlas. No era para menos. ¡Matadoras!

ES BARBARO HASTA EL TIEMPO

MAR DEL PLATA, 15 (De nuestro corresponsal).— Un informe sobre la situación climática que imperó en la última semana en esta ciudad fue suministrado por la Secretaría de Turismo, a través de la Dirección de Prensa de la Municipalidad.

Se destaca que la temperatura máxima se registró el 5 de enero con 34° a las 16.40 y la mínima, el día 8, con 9,2 a las 5.20. Los registros de humedad fueron una máxima del 99% el 10 de enero, a las 3, y una mínima del 85%, el 5 de enero.

LA CULTURA, PRESENTE: BIBLIOTECA FLOTANTE

MAR DEL PLATA, 15 (De nuestro corresponsal).— Con el auspicio de la Municipalidad de este distrito, llegará a Mar del Plata, en cuyo puerto permanecerá amarrado durante todo el transcurso de la temporada de verano, el buque "Doulos", que viene a recorrer el mundo, convertido en una exposición flotante de libros.

Para informar al respecto se realizará una conferencia de prensa en dependencias de la Secretaría de Turismo de la Comuna, Boulevard Marítimo 2267.

El buque transatlántico "Doulos" (ex "Franca C"), pertenece a la asociación civil sin fines de lucro "Gute bucher fur alle" ("Buenos libros para todos"), con sede en Alemania Occidental.

Esa institución tiene por objetivo promover el bienestar del individuo y de la familia a través de la difusión de la buena literatura, enfocada especialmente para satisfacer los deseos de conocimientos en los aspectos técnicos y culturales, desde el punto de vista del cristianismo.

Cuatrocientas toneladas de libros en sus bodegas y más de 4.000 títulos en exposición, forman parte de esta gran muestra ambulante y en otros idiomas que quedarán a disposición de los visitantes. A bordo viajan también más de 300 personas que representan a casi 40 naciones, realizando una experiencia de convivencia internacional.

Cabe mencionar que desde el capitán hasta el último grumete, son voluntarios

LOS NUMEROS CANTAN

En Solo 6 Días, 230.829 "Felices"

MAR DEL PLATA, 15 (De nuestro corresponsal).— Mientras entre el 15 de diciembre y el 11 del corriente, el ingreso de visitantes a Mar del Plata totalizó la cifra de 653.405 personas, los arribos operados en 6 días, entre el 5 y el 11 del mes en curso, acusan un total de 230.829 viajeros.

Así lo indicó un informe proporcionado por la Secretaría de Turismo de la municipalidad de este partido, señalando que de este último total, el 62,78% ingresó por vía terrestre.

Agrega el informe de referencia que en el transcurso del último fin de semana (viernes, sábado y domingo), llegaron 92.730 turistas, los cuales utilizaron 33 trenes, 307 micros, 16.492 automóviles y 59 aviones.

● SECRETARIA DE TURISMO

El informe oficial de la Secretaría de Turismo, no es comparativo, es decir, determina la diferencia que, en más o menos, se ha producido en relación con idéntico período de la temporada anterior.

Pero que demuestra, sin ninguna duda, que "La Feliz" sigue siendo el lugar predilecto de los turistas argentinos. Ya no entra casi un "alma" —como dijera un hotelero de la zona— así que se espera que ahora, con el recambio turístico, la temporada pueda gritar bien fuerte: ¡Carton lleno!

VER PUNTA MOGOTES Y DESPUES MORIR...

MAR DEL PLATA, 15 (De nuestro corresponsal). A pocos días de su inauguración, el complejo turístico de Punta Mogotes ya se convirtió en la verdadera "niña bonita" de la actual temporada marplatense. El paisaje del lugar, totalmente modificado por la monumental obra, *es visitado diariamente por* millares de personas para gozar de sus extensas playas "castigándose" con sol y mar. Las opiniones son elocuentes. Como, por ejemplo, la de Elba Vázquez de Domingo, rosarina, de 33 años: "Hace treinta años que vengo a Mardel y los últimos años los pasé en Punta Mogotes. Puedo hablar con propiedad sobre el asunto. Ahora la zona quedó una barbaridad, totalmente transformada. Carpas más amplias, mejores baños y una pasarela elevada que comunica con todos los balnearios. Estoy chocha con el lugar".

Por su parte, Fernando Mucharán, porteño, opinó que "si bien se notan algunos detalles desorganizados, debemos tener en cuenta que es mucho lo que se *hizo en tan poco tiempo. Es*te complejo no tiene parangón en la Argentina. El estacionamiento es inmejorable y las nuevas calles han aligerado notablemente el tránsito".

Otro turista, Manuel García, porteño, jubilado, no pudo contener su emoción al ver la obra. "Todo esto es estupendo —expresó—. Es una obra magnífica que le hace muy bien a Mar del Plata. Cuando la vi, no pude aguantar unas lagrimitas.

DIQUE EN PELIGRO

Salta: Evacuan la Población Ante Posible Derrumbe

SALTA, 15 (De nuestro corresponsal).— Más de 200 pobladores próximos tuvieron que ser evacuados al descubrirse una grieta en el muro de contención del dique El Itiyuro, que se construye al norte de la provincia, a pocos kilómetros de la frontera con Bolivia. La evacuación fue realizada por efectivos del Regimiento de Infantería de Monte 28 de Tartagal y del Escuadrón 20 de Gendarmería Nacional con asiento en Orán.

Un grupo de técnicos que trabaja en la zona habría detectado una erosión y una grieta en el muro de contención del dique, que da sobre la ruta nacional 34 que conduce a territorio boliviano.

Durante las últimas horas, amplias zonas del departamento de San Martín, donde está emplazado el dique, soportaron intensas precipitaciones pluviales.

La grieta se habría producido por una erosión del terreno y el presunto atascamiento de una de las compuertas. La zona está bajo el control de efectivos militares, Gendarmería Nacional y policías de Pocitos y Aguaray. El tráfico por la ruta nacional 34 está totalmente cortado y los evacuados fueron trasladados a la zona de Tartagal.

Ingenieros especialistas en hidráulica han iniciado los estudios y tareas encaminados a resolver el grave problema planteado, aunque se estima que el peligro de un derrumbe de la obra es por el momento remoto. Sin embargo, la evolución de la situación dependerá en parte del curso que tengan las futuras precipitaciones pluviales.

Informaciones llegadas aquí indican que se han adoptado todas las providencias necesarias para resguardar la seguridad tanto de los habitantes como de los técnicos y obreros afectados a la obra, estimándose que en las próximas horas se tendrá un panorama más preciso de la situación, habiéndose iniciado ya las tareas de apuntalamiento.

● COBRO DE PEAJE

SANTA FE, 15 (De nuestro corresponsal).— Se implementará el cobro de peaje por la utilización de la *autopista que une* esta capital con la ciudad de Rosario a lo largo de 154 kilómetros.

El anuncio lo formuló este mediodía el ministro de Obras y Servicios Públicos de la provincia.

El ingeniero Alberto Juan Renard, señaló que se destinarán 170 mil millones de pesos para dejar la autopista Santa Fe - Rosario en perfectas condiciones, al igual que las principales carreteras de los países adelantados.

FATAL ACCIDENTE

En Violento Choque, un Muerto y 28 Heridos

VILLAGUAY, E. Ríos, 15 (De nuestro corresponsal).— En jurisdicción de esta ciudad, un ómnibus que desde la provincia de Córdoba se dirigía a Brasil, chocó violentamente con un camión Mercedes Benz, chapa de Corrientes N° 038.825 con acoplado.

Hasta el momento se ignoran las causas del choque, que arrojó el saldo de una persona muerta (pasajero) y 28 heridos, también ocupantes del ómnibus, *los cuales fue*ron internados en el Hospital Santa Rosa, de esta ciudad.

Cuatro de los heridos, señalaron las fuentes informantes, se encuentran en estado delicado.

● VUELCO DE COLECTIVO

CORDOBA, 15 (De nuestro corresponsal).— Al efectuar una brusca maniobra, un colectivo que se desplazaba a gran velocidad, volcó sobre su costado derecho dejando como saldo tres pasajeros heridos de distinta consideración.

La unidad de la línea 105 guiada por Carlos Antonio Míguez, transitaba por una calle interna de la ciudad universitaria de la Universidad Nacional de Córdoba, ubicada en zonas aledañas al Parque Sarmiento de esta ciudad.

Frente al pabellón Argentina, donde habitualmente los ómnibus dan vuelta sobre la misma arteria para emprender el regreso a la zona céntrica, al realizar tal maniobra se produjo el accidente.

Afortunadamente, el hecho sucedió en un momento de escaso tránsito por el lugar, de tal suerte que no hubo que lamentar las graves consecuencias que podría haber tenido en horas de gran movimiento de vehículos y peatones.

VENDEMOS MAS PORQUE ENTREGAMOS CALIDAD..!
PLAN UNICO POR 100 CASAS
CASAS eternogar
● PAREDES DE MATERIAL totalmente terminadas
● REVOQUE EXTERIOR
● PANEL SANITARIO (opcional)
● CIELORRASO TOTAL
● INSTALACION ELECTRICA
● REJAS DE SEGURIDAD
● ATERMICAS Y ACUSTICAS
ANTICIPO $ 1.999.000 Y CUOTAS DE $ 199.000
PRECIO SUGERIDO $ 8.700.000
FABRICA, EXPOSICION Y VENTAS: CHACARITA: Av. DEL CAMPO 1550
EXPOSICION Y VENTAS: BOULOGNE: ROLON 1942
LA PLATA: 44 N° 714
NEUQUEN: INDEPENDENCIA Y TUCUMAN
COM. RIVADAVIA: GAL. S. MARTIN Local 13

PAÑALES: CLAUSURA Y DETENCIONES

La Jueza Ordenó Nuevos Allanamientos; Cuatro Ejecutivos Presos

Cuatro personas fueron detenidas y un lavadero clausurado en el marco de la investigación que se realiza en el caso de los pañales contaminados con sales de mercurio, y CRONICA está en condiciones de adelantar que se han realizado otros procedimientos en establecimientos del ramo, aunque sus resultados no han sido dados a conocer.

Hasta el momento son dos los lavaderos clausurados y cinco los directivos apresados y hay uno que se mantiene prófugo.

En un prolongado procedimiento realizado en la víspera, la jueza, doctora María R. Servini de Cubría, allanó las instalaciones del lavadero "La Pañalera", en la calle Guevara 1250, y dispuso la detención de sus cuatro responsables principales. A las 17.30 las fuerzas policiales de la seccional 21, encabezadas por la magistrada, ingresaron en el establecimiento

Posteriormente se supo que la doctora Servini de Cubría había ordenado la detención de ejecutivos de "La Pañalera" que fueron identificados como Carlos Gerardo Young, de 44 años, presidente de la empresa; Jorge Young, de 37, vicepresidente; Roberto Maclean, 28 años, contador; y Juan Daniel Moreno, 29 años, asesor.

También en la alcaidía se encuentra alojado Fernando Quinteiro, uno de los directivos del lavadero "Seven Seas", allanado y clausurado el viernes pasado. En tanto, la policía sigue buscando al presidente de dicha firma, Héctor Suárez,

Hoy pudo saberse que aún no ha recaído decisión sobre la situación procesal de Quinteiro

● MAS PROCEDIMIENTOS

La doctora Servini de Cubría ha impuesto la más absoluta reserva sobre los resultados del proceso, y anoche lo ratificó al finalizar el allanamiento de "La Pañalera".

"No daré ninguna información sobre este procedimiento, ni sobre ningún otro", dijo la magistrada.

Sin embargo, CRONICA está en condiciones de revelar que se han realizado otros allanamientos en lavaderos de pañales, aunque se ignora si los mismos han culminado con clausuras y detenciones.

En un comunicado emitido horas antes de su allanamiento y clausura, "La Pañalera" anunciaba una conferencia de prensa a realizarse hoy a las 17.30 en su sede de Guevara 1250, con el fin de informar sobre un temario que incluía los siguientes puntos: utilización de mercurio en los pañales; niveles tóxicos tolerables; antídotos contra el mercurio y experiencia en los Estados Unidos.

● PRESENTACION DE DAMNIFICADOS

Respondiendo al llamado efectuado por la justicia, hoy se hicieron presentes en Tribunales numerosos padres cuyos bebés presentaron síntomas de intoxicación mercurial por el uso de pañales contaminados.

● ULTIMO MOMENTO

En el allanamiento a "La Pañalera" se determinó el uso de un producto químico llamado "Fungosol PA 5" con un contenido de un 5% de mercurio puro, responsable de la contaminación de los pañales.

Así lo pudo establecer CRONICA en círculos que no son los judiciales pero que merecen absoluta confianza. Un profesional químico consultado dijo que el Fungosol es una solución acuosa de difenil - acetato de mercurio y que se utiliza para la conservación de cueros y en la fabricación de pinturas.

También CRONICA estableció que la habilitación de "La Pañalera" y "Seven Seas" era para funcionar como lavaderos de ropas, sábanas y alfombras, pese a lo cual trabajaban exclusivamente con pañales.

Una joven madre se retira de Tribunales, tras informar sobre los pañales tóxicos.

NIÑA AHOGADA EN JARDIN DE INFANTES

Un doloroso episodio ocurrido en un jardín de infantes, donde una niña perdió la vida en una pileta de plástico, es minuciosamente investigado por la seccional 31ª, donde existe estricto secreto del sumario. Un comerciante de la zona, al tener conocimiento de lo ocurrido trató de salvar a la pequeña con enérgico tratamiento, pero todo fue inútil.

Pudo saberse que la menor era Verónica Avendaño, de 5 años, quien vivía con sus padres en la calle San Benito de Palermo 1538, 5° piso, departamento "D". El jefe de la familia es aviador de Aerolíneas Argentinas y la familia tenía otro niño menor.

La pequeña concurría al jardín de infantes denominado "Pelusín", ubicado en Soldado de la Independencia 706, al que asisten niños de ambos sexos. Por el momento, se ignora si existen culpas o responsables del doloroso episodio, labor que cabe únicamente a la justicia. Es así como nos limitaremos únicamente a referir una reconstrucción de lo que podrían haber sido los hechos.

Al parecer, los niños se encontraban jugando en un lugar al aire libre y Verónica se alejó del grupo y fue a una pileta de plástico, situación que habría provocado el calor imperante y los deseos de la víctima de refrescarse en el agua. La criatura fue encontrada con los flotadores en los pies en lugar de las manos, quedando de esta forma con las extremidades hacia arriba y la cabeza sumergida en una profundidad de 40 centímetros. Otra compañerita habría avisado a la maestra, que presurosa rescató a Verónica sin sentido. Mientras se llamaba a una ambulancia, una empleada del establecimiento pidió auxilio a Gustavo Bocazzi, propietario de un comercio situado en Soldado de la Independencia 670. Bocazzi, corrió al lugar y consiguió destrabar la lengua de la menor, a tiempo que le hacía masajes en el pecho y la espalda. Instantes después un patrullero de la 31ª y una ambulancia se aproximaron al lugar. Se llevó a la víctima al hospital Pirovano, donde se le efectuó un tratamiento, pero al ver que éste no surtía efecto se la derivó al hospital "Doctor Pedro de Elizalde", donde a las 3.30 de ayer dejó de existir por un paro cardíaco.

Brasil: Fuerzas Armadas en Alerta por los Robos

RIO DE JANEIRO, 15 (ANSA).— El ministro brasileño de Aeronáutica, brigadier Delio Jardim de Mattos, manifestó que las Fuerzas Armadas están listas para intervenir en caso de ser solicitadas para contener la ola de crímenes y asaltos en esta ciudad y otros importantes centros urbanos del país.

En declaraciones formuladas a una radiodifusora local, el brigadier Jardim de Mattos recordó que las Fuerzas Armadas "fueron muy atacadas debido a la revolución de marzo de 1964, pero ahora se dedican exclusivamente a su misión constitucional".

"No obstante —aclaró— la Armada, el Ejército y la Aeronáutica están dispuestos, en caso de necesidad, a tomar parte en un esquema de represión a la violencia".

A juicio del ministro, una eventual intervención de las Fuerzas Armadas no pone en riesgo el proceso de apertura democrática auspiciado por el presidente Joao Figueiredo, "ya que el problema de la violencia es un problema de seguridad individual".

Por su parte, el renombrado jurista brasileño Alberto Marino Junior, afirmó en San Pablo que "Brasil está al borde de la anarquía total".

Tras considerar que uno de los principales motivos del aumento de la violencia urbana "es el ablandamiento de la represión, porque los delincuentes dejaron de temer a la justicia", Marino Junior defendió la adopción de la pena de muerte.

FUTURAS MAMAS

OFERTAS IMPOSIBLES DE FIN DE TEMPORADA

De nuestra fabricación y línea importada

Soleros fut. mamá Import. desde $ **39.900**
Vestidos fut. mamá ..... desde $ **19.900**
Blusones fut. mamá Import. desde $ **19.900**
Pantalones fut. mamá Import desde $ **29.900**

VENTAS POR MAYOR Y MENOR

CORRIENTES 2238 (1046) Bs. As.

COOPERATIVA EL HOGAR OBRERO

Supercoop

PRECIO JUSTO

102 BOCAS DE EXPENDIO ® Insc. INAC Matric. Nº 1

ACEITE MAIZ, 1ª marca, lata 1 l.	$ 4.800
ACEITE MEZCLA, 1ª marca, bot. 1½ l. s/e.	$ 3.350
AMARGO, 1ª marca, bot. 1 l. s/e.	$ 3.600
APERITIVO AMERICANO, 1ª marca, bot. 1 l. s/e.	$ 5.200
ARROZ DOBLE, 1ª marca, est. 1 k.	$ 2.300
ARVEJAS MEDIANAS, 1ª marca, lata 220 g.	$ 850
BITTER 1ª marca, bot. 1 l. s/e.	$ 9.850
CABALLA ACEITE, 1ª marca, lata 380 g.	$ 2.500
CONDIMENTO, 1ª marca, fco. 200 g.	$ 2.150
ESPONJA DORADA, 1ª marca, 2 unidades	$ 3.200
GASEOSAS, 1ª marca, bot. 1 l. s/e.	$ 1.850
GRANADINA, 1ª marca, bot. 1 l. c/e.	$ 7.700
HARINA LEUDANTE, 1ª marca, paq. 1 k	$ 1.400
INSECTICIDA, 1ª marca, aerosol, 440 cc.	$ 4.500
JABON DE COCO, 1ª marca, en polvo y pan 500 g.	$ 3.500
LAVA VAJILLA, 1ª marca, bot. 1 l.	$ 4.250
LECHE ENTERA, 1ª marca, sachet 1 l.	$ 850
MAYONESA, 1ª marca, fco. 350 g.	$ 2.650
PATE DE FOIE y PICADILLO DE CARNE, 1ª marca lata 90 g	$ 700
PERAS EN ALMIBAR, COOP, lata 850 g.	$ 3.300
POLLO, 1ª marca, kilo	$ 7.300
PRE PIZZA COOP	$ 2.300
PURE DE PAPAS, 1ª marca, est. 130 g	$ 3.250
QUESO FONTINA, 1ª marca, kilo	$ 11.000
SALCHICHAS, 1ª marca, paq. 6 unidades	$ 1.500
SARDINAS ACEITE, 1ª marca, lata 170 g.	$ 1.850
TAPAS EMPANADAS COOP Horno - Freir	$ 2.000
TOMATES PERITA, 1ª marca, lata 380 g.	$ 950
TRAPO DE PISO Blanco, 1ª marca, 60 x 60	$ 4.800
VINAGRE DE ALCOHOL, 1ª marca, bot. 1 l. s/e.	$ 1.100
VINO FINO TORRONTES, 1ª marca, ¾ l. c/e.	$ 6.800
VINO 1ª marca, tto., rdo. y bco. 1 l. s/e.	$ 1.650
VINO SELECCION SANTA ANA, tto. y bco. ¾ l. c/e.	$ 3.800
YERBA, 1ª marca, paq 1 k	$ 5.250
YOGHURT FRUTADO, 1ª marca 150 cc.	$ 950
WHISKY, 1ª marca, bot. 1 l.	$ 25.150
CREMA DE AFEITAR GILLETTE, 100 g.	$ 4.500
DESODORANTE POLYANA, AEROSOL, 140 cc	$ 5.500
JABON DE TOCADOR LAKME de LLAURO, 100 g.	$ 460
TOALLA HIGIENICA, 1ª marca	$ 2.700
CUBETERA SUELTA HIELO	$ 5.500
PALA PLASTICA	$ 2.300
VASOS FULL plástico	$ 450

Precios válidos para las sedes de Capital y Gran Buenos Aires

Ahora también en SAAVEDRA, Manzanares 3953

La cooperación libre es la defensa del consumidor

Antes de Poner el Auto en Marcha, Sépalo

Ante diversas versiones que han circulado últimamente, vinculadas con los elementos adicionales con que debe estar equipado un vehículo automotor, tal vez resulte conveniente formular algunas aclaraciones.

En primer lugar cabe señalar que la obligatoriedad de usar cinturones de seguridad comenzará a partir del 2 de junio de 1981 para los automóviles fabricados desde 1978 hasta la fecha y a partir del 2 de diciembre para todos los modelos anteriores. Para las camionetas, la vigencia de la ordenanza comenzará el próximo 10 de diciembre para los modelos 1978 y los producidos desde entonces. Los modelos anteriores quedan sujetos a la misma disposición a partir del 5 de abril de 1982. Esta misma fecha ha sido fijada para dotar de cinturones a los camiones fabricados a partir de 1978, mientras que para los modelos más, viejos la obligatoriedad comienza a partir del 2 de junio de 1982. El tipo de cinturón adoptado es el combinado para los asientos delanteros y de cintura en los traseros.

En cuanto al rubro "matafuegos", ya está en vigencia la respectiva ordenanza 36.172, que prevé en todo vehículo —incluidos los automóviles— la presencia de un elemento, con una carga útil de 1 kilogramo, ubicado a la mano del conductor. Tambien es obligatorio en estos momentos el uso de balizas. Pueden utilizarse modelos refractantes, de forma triangular, o eléctricos, que indican su presencia por la producción de destellos. En ambos casos se utilizarán 2 balizas.

Las disposiciones municipales nada dicen, en cambio, con respecto a la cuarta de remolque y a la presencia de un botiquín. En cuanto al grabado de los cristales con la identificación de la chapa patente conviene señalar que esta disposición afectará a los adquirentes del modelo 0 kilómetro.

Las nuevas normas de seguridad que se han ido aprobando son, como es lógico, de cumplimiento estricto, a medida que las disposiciones entran en vigencia. Naturalmente, se trata de medidas justificadas, ya que tienden a preservar a los conductores, sus acompañantes y al público en general.

SEÑOR EMPLEADOR INOS INFORMA:

LAS OBLIGACIONES SOBRE AGUINALDO

VENCEN EL 15 DE ENERO

Con motivo de la vigencia de la Ley 22.269 sancionada el 15/8/80; sobre el aguinaldo correspondiente al SEGUNDO SEMESTRE DE 1980 deben efectuarse los aportes y contribuciones de la siguiente forma (Resolución Nº 813/80 - INOS):

1º. - Desde el día 1º/7/80 al 15/8/80 inclusive, se efectuará sobre este período del Sueldo Anual Complementario un aporte del 3% y una contribución del 3,5% (Ley 18.610) con destino al INSTITUTO NACIONAL DE OBRAS SOCIALES.

2º. - Desde el día 16/8/80 al 31/12/80 se efectuará un aporte del 3% y una contribución del 4,5% sobre este período del S.A.C., y se destinará a la OBRA SOCIAL que corresponda a cada empleado.

SEÑOR EMPLEADOR

Cumpla y deposite en término las contribuciones y aportes.
Su mora originara automáticamente recargos, actualización e intereses conformes a la Ley 21.864.-

MINISTERIO DE BIENESTAR SOCIAL DE LA NACION

SECRETARIA DE ESTADO DE SEGURIDAD SOCIAL

INSTITUTO NACIONAL DE OBRAS SOCIALES

UN RESPIRO

Pese al Rechazo de los Trabajadores, se Aumentó un 18% Desde Enero a Estatales

El Poder Ejecutivo dio a conocer en la víspera el decreto aumentando los sueldos al personal de la Administración Pública Nacional. Los incrementos alcanzan a un 18% y comienzan a regir a partir del 1º de enero. Como se sabe las mejoras otorgadas por el Poder Ejecutivo fueron rechazadas por el sector estatal, alegando que las mismas no se ajustan a las necesidades de los trabajadores públicos. Los incrementos incluyen al personal de la administracion, docente, bancarios, de la Aduana y demás dependencias directamente ligadas al Poder Ejecutivo Nacional.

● INDICES

Simultáneamente con el decreto de aumentos se dieron a conocer las planillas conteniendo las escalas que corresponden a cada cargo. Los índices son los siguientes:

Categoría 24 (rango de Director): $ 2.504.607; 23: $ 2.170.832; 22: $ 1.681.380; 21: $ 1.344.809; 20: $ 1.075.048; 19: $ 859.834; 18 $ 743.800; 17: $ 660.329; 16: $ 586.331; 15: $ 544.629; 14: $ 512.953; 13: $ 476.558; 12: $ 447.421; 11: $ 427.662; 10: $ 403.813; 9: $ 386.374; 8: $ 371.870; 7: $ 363.681; 6: $ 357.645; 5: $ 352.340; 4: $ 347.031; 3: $ 336.976; 2: $ 332.425; 1: $ 327.249.

Además se han fijado los siguientes adicionales por función en el servicio computación de datos: entre $ 198.043 a $ 2.504.607, de acuerdo a la categoría, por actividad asistencial: de $ 44.756 a $ 884.364, para el personal de la DGI: de $ 327.813 a $ 3.730.825, por actividad de especial interés nuclear: $ 125.856 a $ 721.135, para el personal de los institutos de investigación y desarrollo de las FF.AA: $ 661.999 a $ 4.618.343, para los trabajadores del Instituto de Ciencias y Técnicas Hídricas: de $ 329.188 a $ 2.204.111, del Instituto Nacional de Tecnología Agropecuaria: de $ 643.747 a $ 2.905.749.

Las remuneraciones para los investigadores superiores del Consejo Nacional de Investigaciones Científicas y Técnicas se han estipulado en $ 7.715.850, para el director de la Orquesta Sinfónica Nacional en $ 2.961.971, para los directores de la Banda Sinfónica de Ciegos y la Orquesta Nacional de Música Argentina Juan de Dios Filiberto: $ 2.073.379, para un embajador extraordinario y plenipotenciario en $ 6.574.121.

● BANCARIOS

Asimismo se dieron a conocer las nuevas retribuciones para los agentes de los organismos que integran el sistema bancario oficial a partir del 1º de enero de 1981.

El gerente general del Banco Central de la República Argentina cobrará por todo concepto $ 6.123.078, al igual que su similar del Banco de la Nación, del Banco Nacional de Desarrollo, del Banco Hipotecario Nacional, la Caja Nacional de Ahorro y Seguro. Los jefes de departamento según su jerarquía percibirán entre $ 3.208.873 y $ 3.672.940, los jefes de division entre $ 1.983.543, a 2.348.060, variando luego según las distintas categorías de los respectivos escalafones.

IGUAL AUMENTO A LOS BONAERENSES

LA PLATA, 15 (De nuestro corresponsal).— Aunque todavia no se ha realizado el anuncio oficial, trascendió de fuente responsable que las remuneraciones en la administracion pública provincial serán mejoradas en un 18% con retroactividad al 1º de enero, tal como se ha hecho en la administración nacional. Según las normas vigentes, las provincias han sido autorizadas a aumentar los ingresos de su personal dependiente hasta el tope fijado en el orden nacional, y la de Buenos Aires ha decidido otorgar el aumento máximo permitido.

Dicho aumento regirá paralelamente para todos los niveles y regímenes, de manera tal que será uniforme y no promedio. La medida se aplicará en relacion con la administracion central, el Poder Judicial, los servicios de Seguridad y ministerios. Por una resolución posterior, recibirán igual tratamiento también con retroactividad al 1º de enero los ingresos de los agentes municipales.

Carpio: ¿Travesía o Travesura?

CORDOBA, 15 (De nuestro corresponsal).— El famoso nadador peruano, nacionalizado argentino, Daniel Carpio, intentará, luego de cumplir 71 años de edad, unir Uruguay y Argentina lanzandose al agua entre el 29 y 31 de este mes, si las condiciones climáticas se le permiten.

Carpio fue quien, en el año 1947 se convirtio en el primer sudamericano que unio el Canal de la Mancha y que en 1948 unió las costas de España y Africa a través del Estrecho de Gibraltar.

Al efectuar el anuncio de su próximo intento, recordo el nadador que el año pasado, el mismo se vio frustrado por una tormenta que azotó el Rio de La Plata

En una conversación con la prensa hace poco tiempo, el "recordman" de 71 años manifestó qeu "es una excelente forma de superarse y darse cuenta de que todavia uno sirve para el deporte, a pesar de los años".

Sus amistades expresan convencidas que Daniel Carpio "es como el vino, cuanto mas viejo mejor", ya que hace cuatro años, a los 67 superó el record que él mismo había logrado hacia 30 años en Gibraltar.

UN INCREMENTO DE ARANCELES

El Instituto Nacional de Obras Sociales (INOS) incrementó en un 20 por ciento los valores arancelarios para honorarios médicos y bioquímicos establecidos en los respectivos nomencladores.

La resolución, publicada hoy en el Boletín Oficial, tiene vigencia desde el primero del corriente y establece en 8.825 pesos la unidad galeno y en 4.400 el honorario bioquímico.

Con respecto a las prácticas odontológicas, el incremento para las consultas alcanza a un 20 por ciento. En tanto la operatoria dental, endodoncia, protesis, ortodoncia y ortopedia, periodoncia y cirugía bucal el aumento es del 19 por ciento.

ANTICIPE SU FIESTA

Promoción 50 personas
5 kg. masas - 50 helados
100 saladitos - 1 kg. bombones
300 sand. simples - 1 torta 5 kg.
200 calentitos - 200 sand. triples.
Total $ 750.000.-
Proporcional de 20 personas en adelante.
Pida presupuest. Creditos Pers.
CONFITERIA LE CANOT
Av. J. B. Alberdi 6901 - Cap.

TRENES: RIGE AUMENTO DE PASAJES

También Subirán las Tarifas de Cartas y Telegramas

Rigen desde hoy nuevas tarifas para el servicio de trenes urbanos y suburbanos. Los aumentos, que promedian un 8% según las planillas distribuidas, no serán sin embargo aplicados para la primera sección (hasta 20 kilómetros de trayecto). Las tarifas de los trenes de larga distancia y los de carga, que siguen su propio régimen, no son modificadas en esta oportunidad, ya que lo fueron, por otra parte, a partir del 1º de enero. Con relación al servicio urbano y suburbano de pasajeros, el último aumento se produjo hace exactamente un mes, el 15 de diciembre último.

● POSTALES NACIONALES

Desde mañana regirán nuevas tarifas postales internas, las cuales se mantendrán hasta marzo próximo. En tal sentido, la Empresa Nacional de Correos y Telégrafos suministró los siguientes ejemplos: cartas simples, 750 pesos; certificadas, 3.400; certificadas por expreso, 6.400. Telegramas simples (tasa fija de 2.500 pesos y un mínimo de 20 palabras) 7.500 pesos; por palabra, 250; urgente 15.000 pesos, por palabra, 500; colacionados, 22.500 pesos, por palabra, 750.

Impresos: simples (por vía aérea a todo el país) 20 gramos, 400 pesos; 100 gramos, 600; 250 gramos 1.100. Diarios, periódicos de noticias, libros de edición argentina (vía aérea a todo el país), 100 gramos $ 230; 150 gramos, 250; 200 gramos, 300.

Por otra parte, la empresa estatal anunció que ha prorrogado en forma experimental y por el término de un año su servicio de entrega a domicilio de mensajes especiales.

● INTERNACIONALES

En cuanto a las tarifas internacionales, la modificación de precios rige desde hoy y deriva de la nueva equivalencia en moneda argentina fijada para el franco oro con respecto al dólar (de 749 a 821 pesos). Las cartas simples (10 gramos) a limítrofes y Perú, costarán $ 900; resto de América, 1.050; Europa, 1.150. Certificadas a limítrofes y Perú, $ 3.550; América, $ 3.700; Europa, 3.800. Telegramas: Nueva York, $960 por palabra; España, $ 1.724; Alemania Federal, 1.634; Italia, 1.896.

TARIFAS FERROVIARIAS

LINEA	TRAYECTO	ANT.	ACT.
GRAL. ROCA	Constitución-Quilmes	$ 1.300	$ 1.300
GRAL. ROCA	Constitución-Monte Grande	" 1.600	" 1.700
SARMIENTO	Once-Morón	" 1.300	" 1.300
SARMIENTO	Once-Luján	" 3.700	" 4.000
SAN MARTIN	Retiro-El Palomar	" 1.300	" 1.300
SAN MARTIN	Retiro-Hurlingham	" 1.400	" 1.500
MITRE	Retiro-Villa Ballester	" 1.300	" 1.300
MITRE	Retiro-Ingeniero Maschwitz	" 2.600	" 2.800
BELGRANO	Retiro-Villa Adelina	" 1.300	" 1.300
BELGRANO	Retiro-Don Torcuato	" 1.600	" 1.700
URQUIZA	Lacroze-Ejército de los Andes	" 1.300	" 1.300
URQUIZA	Lacroze-Campo de Mayo	" 1.400	" 1.500

COSPEL NO AUMENTO

El hecho sorprendente de que en el local de ENTel de la estación Constitución del Ferrocarril Roca el cospel para el teléfono público se haya comenzado a vender a 500 pesos motivó numerosas consultas de lectores de CRONICA, algunos de los cuales (injustamente) nos reprocharon el haber omitido toda información sobre este presunto aumento

Realizadas las consultas pertinentes ante la administración de la empresa estatal, se nos informo que el precio actual del cospel telefónico es de 400 pesos.

Esto nos sume en hondas conjeturas referentes a qué autoridad del escalón administrativo de ENTel ha decidido obrar por su cuenta imponiendo un aumento no anunciado, ni programado, ni menos aún resuelto, sobre los cospeles que se venden en Constitución, o si acaso se trata de la inspiración particular de algún o algunos empleados de ventanilla.

También cabe preguntarse si la diferencia se ha establecido como una manera no pedida de beneficiar a la empresa, o al bolsillo particular de alguien o, simplemente, para ahorrarse el trabajo de dar el vuelto.

Retiro-Suárez: Problemas por Causa de un Descarrilamiento

El servicio ferroviario en la línea General Mitre, entre Retiro - José León Suárez, se presta con alteraciones. Esto se debe a un descarrilamiento que se ha producido en la estación General Urquiza. Una situación similar se vive en la línea General Belgrano por un descarrilamiento ocurrido en Don Torcuato. La circulación se efectúa en forma condicional desde Retiro hacia Boulogne, en tanto que a la inversa, los servicios están interrumpidos.

El descarrilamiento de un remolque se produjo a las 2.30, en la estación Urquiza. Ante la necesidad de tomar otro ramal la circulación de trenes se realiza con atrasos horarios.

En cuanto a la línea General Belgrano, descarrilaron 10 vagones de un tren de carga en Don Torcuato a las 1.18. El tránsito se hace por vía auxiliar en forma condicional desde Retiro hasta Boulogne. Desde allí hacia fuera, los servicios están interrumpidos.

● VIAS DESPEJADAS

Personal de Vías y Obras de la línea General Belgrano, dejó librada al servicio a la altura del kilómetro 61,500 la vía que resultó afectada en una extensión de aproximadamente 300 metros por el descarrilamiento del tren "El Chaqueño", episodio ocurrido el lunes.

Por tal motivo, se normalizó el diagrama horario de los servicios de larga distancia, superándose paulatinamente las lógicas alteraciones.

También concluyeron las tareas de reparación de las vías del Ferrocarril Mitre a la altura del kilómetro 176, entre las estaciones San Pedro y Gobernador Castro, afectadas desde anteayer por el descarrillamiento del tren "Ciudad de San Nicolás" que de Retiro se dirigía a Rosario.

CACCIATORE RECIBIO UN GALARDON INTERNACIONAL

Recibió el intendente municipal de la ciudad de Buenos Aires, brigadier (R) Osvaldo Andrés Cacciatore, la Gold Mercury International Award, distinción que se otorga a los jefes de Estado por sus obras en beneficio del desarrollo cultural, social y económico de la comunidad y por su acción en pro de la paz y la cooperación entre los pueblos.

La entrega tuvo lugar ayer en los salones del Cinzano Club y para participar especialmente del acto (que cuenta con el patrocinio de la Cámara del Comercio, Industria y Producción de la República Argentina) viajaron desde Italia el doctor Lorenzo Gallo y la señorita Patrizia Cafiero, secretario general y directora respectivamente de la Gold Mercury International Association, que desde 1965 otorga este reconocimiento.

En primer lugar hizo uso de la palabra el presidente de la Cámara de Comercio, Industria y Producción de la República Argentina, señor José Chedick, quien aludió al alcance y naturaleza de este premio. A continuación el doctor Lorenzo Gallo puso en manos del brigadier Cacciatore el "Mercurio de Oro" y, por último el lord mayor pronunció unas palabras de agradecimiento.

Es de destacar que entre las muchas personalidades mundiales que han recibido este preciado galardón se encuentran los ex presidentes Saragat (Italia), Heinemann (Alemania Federal), Pompidou (Francia) y Ford (Estados Unidos); los reyes Balduino, de Bélgica y Juan Carlos I de España y el príncipe Bernardo

Momento en que el intendente metropolitano recibe el Mercurio de Oro en la ceremonia.

CUIDADO CON LAS ABEJAS

CORDOBA, 15 (De nuestro corresponsal).— A causa de los constantes ataques de abejas a personas y animales —que produjo incluso la muerte de una mujer de la localidad de Porteña, a 370 kilómetros de aquí— la Secretaría de Agricultura y Ganadería recomendó a la población denunciar la presencia de enjambres o colonias de abejas silvestres, a la vez que prohibió su captura si se desconoce su especie.

Además la Secretaría aconseja tomar las más celosas precauciones al desarrollar trabajos en el campo para evitar accidentes, recomendando se solicite la inmediata asistencia médica.

Además se recuerda que en Córdoba existe una actividad apícola desarrollada, con colmenares perfectamente controlados por personal idóneo. Muchas veces se actúa con imprudencia al operarse sin protección en horas inadecuadas, provocando la ira y la agresividad de los colmenares.

La SEAG recomienda, por último, efectuar las denuncias para la eliminación de enjambres silvestres a los teléfonos de la misma o a reparticiones.

Uruguay: Violento Choque, con Argentinos Heridos Gravemente

MONTEVIDEO, 15 (EFE).— Dos ciudadanos argentinos resultaron con graves heridas, a consecuencia de un accidente ocurrido en Uruguay, informó hoy la policía.

El accidente ocurrió al chocar el automóvil que transportaba a los argentinos contra un camión pesado, en la ruta 2, 180 kilómetros al noroeste de Montevideo.

Según los informes oficiales, el automóvil, matriculado en Buenos Aires, se dirigía a Punta del Este, y por razones que no fueron determinadas entró en colisión con un camión que circulaba en sentido contrario.

Los heridos fueron identificados como Guillermo Melchor Hawyln, conductor del automóvil, y Eduardo Alberto Uhla, ambos argentinos.

Con fracturas de piernas y traumatismos en diversas partes del cuerpo, los heridos fueron trasladados a Montevideo, donde quedaron internados en un hospital traumatológico.

La policía ha informado que estos accidentes se están produciendo a raíz de la gran velocidad que los turistas imprimen a sus vehículos, aún en los caminos que desconocen

ASUNTOS PENALES
Abogados
Diagonal Roque Sáenz Peña 1219 "108"
35-3275/0773

POR CIERRE
(SUCURSAL Carlos Pellegrini 341)
¡LIQUIDACION TOTAL!
POCOS DIAS
quemamos todo compre y gane!
VESTIDOS ALGODON SEDA O LANA $59.990
TRAJES EN FIBRA O LANA $79.990
VESTIDO FIESTA $79.990
TAPADOS PURA LANA $199.990
Leonardo
ALTA COSTURA

Bellas Artes: La Clave, en Uruguay

SIGUE LA INVESTIGACION DEL FABULOSO SAQUEO

MONTEVIDEO, 15 (Especial).— Investigadores de la Policía Federal Argentina, que se encuentran aquí con motivo del millonario robo de cuadros y objetos del Museo de Bellas Artes de Buenos Aires, dejaron entrever como factible que un uruguayo esté implicado en el sonado episodio. El subcomisario Mario Fernández, el subinspector Jorge Riuhard y el oficial principal, Daniel Nicueza, destacados en el Uruguay para investigar el caso, estuvieron de acuerdo al afirmar que "para estimar que Montevideo sería la alternativa en el pasaje de las obras robadas, nos atenemos al valor de las mismas, que está muy por encima de las posibilidades locales o de algún comprador argentino".

Según los datos con que cuentan los pesquisantes, las obras de arte robadas todavía estarían en Uruguay, esperando una mejor oportunidad para trasladarlas al exterior, posiblemente a EE.UU. o a Europa donde la compraventa clandestina de objetos de arte es moneda corriente.

● EL SAQUEO

Como se sabe, 25 obras de arte (16 cuadros y 9 objetos) valuadas en cerca de 24 millones de dólares fueron sustraídas del Museo de Bellas Artes de Buenos Aires, según se pudo constatar en la madrugada del 26 de diciembre. Las piezas pertenecían en su totalidad a la colección Santamarina, en la que estaban incluidos trabajos de Renoir, Cézanne, Degas, Gauguin y Boudin, entre otros famosos artistas.

La operación estuvo sincronizada a la perfección: los ladrones ingresaron al museo en horario de visita, se escondieron en algún recoveco, para luego —en horas de la noche— proceder a saquear los cuadros y fugar por los techos del local.

Desde entonces, y pese a las distintas conjeturas, no se logró un notorio avance en la investigación para el esclarecimiento del fabuloso robo.

● LIBERADOS

La jueza de Instrucción doctora Laura T. A. Damianovich de Cerredo sobreseyó, parcial y provisionalmente, a los dos únicos detenidos en la investigación judicial, por el robo en el Museo de Bellas Artes. La resolución, dictada con intervención de la secretaría del doctor Enrique Jorge Guanzaroli, comprende al sereno Eusebio Manuel Eguía y al sargento de bomberos, Isaías Anselmo Ceballos, sin perjuicio de que, nuevas pruebas, puedan incidir en la recalificación de sus responsabilidades.

Pese a la favorable definición que el pronunciamiento encierra, para los detenidos, el Juzgado puntualiza con suma severidad, especialmente en el caso del sereno Eguía, sobre quien dice que "las sospechas de que su actitud externamente negligente, hubiera constituido la actividad dolosamente cooperadora del robo".

DESCUARTIZADA

Parece un Filme de Hitchcock, Crimen de una Joven Francesa

PARIS, 15 (AFP).— Una francesa de 19 años o, para ser más exactos, su cadáver descuartizado, tiene a mal traer a toda la policía francesa, enzarzada en la investigación de lo que parece ser un crimen casi perfecto, en el mejor registro de Alfred Hitchcock.

A finales de diciembre era encontrado en la Facultad de Medicina de París un cadáver descuartizado repartido en varios sacos de plástico. Se pensó en una broma de estudiantes, hasta que la policía entró en acción cuando un funcionario comprobó que el cadáver no figuraba en su registro, que "sobraba".

Un misterioso asesino lo había introducido allí para hacerlo pasar por uno de los que permiten practicar a los futuros médicos. Hipótesis confirmada por el hecho de que la cabeza había desaparecido y las yemas de los dedos habían sido quemadas con soda cáustica para evitar una identificación por las huellas digitales.

Si se habla de crimen casi perfecto es porque, con un poco de suerte, el cadáver hubiese quedado en el depósito sin que nadie se diese cuenta de que sobraba. Finalmente fue identificado debido a una cicatriz en un brazo. Pero la investigación es ahora tanto más difícil cuanto que se afirma que la muerta, Carole Simon, estudiante de arte de 19 años, era una tranquila muchacha, aparentemente sin problemas, y a la que no se le conocían amistades más o menos sospechosas.

Una vecina de la jovencita, que vivía sola en un departamento que le pagaban sus padres, con los cuales se llevaba muy bien, declaró a la policía que la vio por última vez el domingo 21 de diciembre. "Iba a pasar Navidad con sus padres —dijo— y estaba muy contenta...".

Hasta hoy la única "pista" de la policía es que saben que el asesino o los asesinos conocían perfectamente la Facultad de Medicina, verdadero laberinto de corredores.

BORRACHO MISERABLE

ROSARIO, 15 (De nuestro corresponsal).— Un sujeto que habría intentado someter a dos niños de 9 y 13 años fue detenido por la policía y puesto a disposición del juez de Instrucción de la quinta nominación.

Si bien hasta el momento no se suministró información oficial sobre el hecho, así como tampoco los datos de filiación del depravado, CRONICA pudo establecer que el miserable individuo fue sorprendido por unos vecinos cuando —totalmente borracho— intentaba vejar a las indefensas criaturas.

Los mismos vecinos redujeron al sátiro e, incluso, lo defendieron de las agresiones de otras personas que querían hacer justicia por su propia cuenta hasta que llegó una comisión policial que procedió a trasladarlo hasta la comisaría más cercana.

Esta mañana, pasados los efectos del alcohol, el imputado confesó ante el oficial sumariante su responsabilidad en el repudiable episodio. "Aunque la verdad, señor, el vino no me permitió saber bien lo que hacía. Estoy arrepentido", afirmó ante la autoridad.

El hecho se encuentra ahora en la etapa de investigación y bajo secreto de sumario, a cargo del doctor Néstor Vico Gimena.

UN JOCKEY SE PASO DE "VIVO"

MAR DEL PLATA, 15 (De nuestro corresponsal).— Andrés Roberto Parodi, argentino, de 35 años, cuidador de caballos y propietario de un stud en el circo turístico de esta ciudad, formuló una delicada denuncia contra el jockey chileno Florentino del Carmen Soto Canales, que es investigada en competencias fuera del distrito.

Luego de tres meses, dijo Parodi, el jockey trasandino dejó su trabajo cerrando la vivienda y llevándose las llaves de la misma. Además, ocupó un box en el hipódromo local, sin reintegrarlo a su dueño. Y por si esto fuera poco, el denunciante refirió que el jinete, al ausentarse, se llevó valiosas herramientas de su propiedad.

El caso ha quedado en manos de la policía, que realiza indagaciones para aclarar lo acontecido. Lo cierto es que Soto Canale no fue hasta ahora ubicado en los lugares que frecuentaba.

INCENDIO EN ASERRADERO

MAR DEL PLATA, 15 (De nuestro corresponsal).— Un aserradero y carpintería, ubicado en la intersección de las calles 150 y 63 del barrio "El Martillo", fue presa de las llamas, aunque se estableció que lo destruido por el fuego solo alcanzó a desperdicios de madera, aserrín y material descartable, así como a una pequeña parte de madera almacenada.

Tres dotaciones de bomberos concurrieron a sofocar el siniestro, que se originó presumiblemente por la acción de una colilla de cigarrillo que afectó un montículo de aserrín.

El incendio se produjo en el aserradero "La Cantera", y debido al intenso calor reinante, a la combustión del material almacenado y al fuerte viento, los bomberos debieron actuar por espacio de varios minutos aunque no se dañó la estructura del edificio, solo sufrieron pequeños percances algunas sierras y felizmente no hubo que lamentar víctimas. Los bomberos continuaron efectuando tareas de remoción de los deshechos, estando el fuego totalmente sofocado, hasta la medianoche.

Y USTED... ¿TODAVIA NO ES SOCIO?

Una gigantesca infraestructura, que cubre todo el país por su organización y sus recursos, brinda permanente seguridad a los socios con:

2.500 personas.
Empleados, personal técnico, operarios, etc., a su servicio las 24 horas de todos los días.

920 "Angeles Amarillos".
De auxilio con equipos de remolque especiales que llevan su auto como de la mano, y ágiles camionetas que transportan al socio y su familia cuando su auto no puede seguir viaje.

208 bases de auxilio.
Distribuidas en todas las rutas.

Una Central Telefónica Computadora y 406 Transceptores de V.H.F. y B.L.U.
Que agilizan los auxilios.

Y también equipos de alta montaña - Servicio de autopistas - Bateas para transporte de coches - Traslado de motocicletas - Casas y talleres rodantes, etc.

Utilice su carné. Con más de 50 servicios como éste el Automóvil Club Argentino le devuelve su cuota con creces.

ACA ahora

asóciese sin cuota de ingreso

Automóvil Club Argentino + servicios

¿UD. LA CONOCE?

Personal de la comisaría 29ª encontró deambulando en la intersección de las calles Darwin y Corrientes, a Dolores Puntañola, argentina, de 80 años. La anciana extraviada es hija de Sebastián Puntañola y Teresa Abrick, ya fallecidos. Mide 1.55, tiene pelo blanco, ojos marrones y piel trigueña.

● OTRO PEDIDO

La Policía Federal solicita a los familiares de María Elena Alfonsión, domiciliada en Campo Salles 1756, planta baja "B", que concurran a la comisaría 35ª a efectos de declarar en el sumario nº 2, a solicitud del Juez Nacional de Primera Instancia en lo Criminal de Instrucción Nº 18, doctor Eduardo Valdovinos.

MUNICIPALIDAD DE TIGRE

LA DIRECCION DE TRANSITO LLAMA A CONCURSO PARA CUBRIR VACANTES EN EL PUESTO DE

INSPECTOR DE TRANSITO.

Requisitos: Nacionalidad Argentino.
Edad, 24 a 30 años.
Ciclo Primario Completo.
Estatura Mínima 1.70 mts.

Presentarse en la Dirección de Tránsito de la Municipalidad de Tigre, Paseo Victorica 972, Tigre, de Lunes a Viernes en el horario de 7 a 12 Hs.

ARDIO FABRICA DE PLASTICOS

Impresionante 'Bola de Fuego' en San Martín: No Quedó Nada

Un incendio de impresionantes características, definido por ocasionales testigos como "una bola de fuego", tuvo lugar en las primeras horas de la mañana de hoy en una fábrica de plásticos ubicada en el partido de San Martín. Se ignoran las causas del siniestro y hasta el cierre de esta edición no se sabía si el accidente había causado víctimas. El edificio resultó totalmente destruido por las llamas.

El establecimiento afectado está ubicado en la intersección de Avenida de Mayo y Pueyrredón (en la localidad de Billinghurst) y es un depósito de 50 por 50 metros. Personas de la zona refirieron que aproximadamente a las 6.20 se empezaron a advertir los primeros indicios de fuego, dandose de inmediato aviso a los bomberos voluntarios de San Martín, que concurrieron con seis dotaciones. El voraz elemento tomó rápido incremento, propagandose por todo el local, destruyendo todo lo que encontraba a su paso (numeroso material de fácil combustibilidad). En un momento dado, el fuego tomo tal dimensión que amenazó extenderse a casas linderas, cuyos propietarios vivieron momentos de angustia e inquietud. Pero los efectivos, que debieron pedir dos dotaciones al cuartel de Villa Ballester y otras tantas a Tres de Febrero, impidieron que eso ocurriera.

Durante largas horas, un total de 70 hombres lucho denodadamente para combatir el devastador proceso. Aproximadamente, a las 9.30 la labor de los efectivos había concluido. Quedaban cenizas y el horror de lo vivido.

Los vecinos fueron quienes mas se convulsionaron por el episodio. A la temprana hora en que ocurrio muchos de ellos se encontraban descansando y otros preparandose para cumplir con sus obligaciones habituales. Cuando comenzo el fuego y se advirtio el tremendo incendio, muchos pensaron que en un siniestro de esa magnitud podian perder sus fincas y todo lo que en ella guardaban. Por lo tanto, se vivieron momentos de desesperación en los cuales se trataba de huir de las casas llevando lo de más valor. Mientras tanto, las llamas no perdonaban nada y se extendian cada vez más y más por toda la fábrica de plásticos. Los bomberos pudieron circunscribir el fuego, evitando así que fuera de proporciones aun mayores. Un cordón policial protegio la labor de los efectivos y los ansiosos lugarenos debieron observar las instancias de lo que ocurria desde prudencial distancia.

Hasta el momento se ignoran las causas, debiendose posteriormente practicar una pericia para detectarlas. Se estima que por lo temprano del horario, la fabrica estaba vacia, lo que hace presumir que los obreros que habitualmente trabajan en el lugar no sufrieron daño alguno.

En cuanto a las pérdidas son totales. Después de que los bomberos terminaron su tarea, el cuadro que se presentaba era desolador: el edificio totalmente destruido y su interior repleto de cenizas y mercaderías destrozadas.

Se Ahogó Joven Corredor Sobrino de Nasif Estéfano

SAN MIGUEL DE TUCUMAN, 15 (De nuestro corresponsal).— El joven piloto de automovilismo, Eduardo Jorge Estefano, murió ahogado mientras se banaba el domingo pasado en el dique El Cadillal, a unos 25 kilometros de esta capital. Su cadaver fue encontrado recien en la vispera, tras una intensa busqueda de personal de la policia lacustre.

Estefano, de 20 años sobrino del recordado Nasif Estefano, piloto tucumano de reconocida trayectoria en el pais, fue rescatado de las aguas a 150 metros de la costa. Habia concurrido en compania de unos amigos a pasar un dia de esparcimiento. Segun datos de testigos presenciales, el infortunado joven sufrio un acalambramiento cuando nadaba en una profunda zona.

● DOLOR

Un profundo pesar ha causado la desaparicion del joven Estefano, quien realizaba sus primeras armas como piloto automovilistico, siguiendo los pasos de su tio, el popular "Turco", o "Califa" Estefano, quien perdiera la vida durante una competencia de turismo carretera, cuando se disponia a llegar triunfal de esa prueba.

Choques en la Ruta 11 Causan un Muerto y dos Heridos de Gravedad

LA PLATA, 15 (De nuestro corresponsal).— Una persona dejó de existir por las lesiones recibidas en un choque ocurrido en la ruta 11.

Frente al paraje "San Patricio" colisiono en la vispera un camión Ford, chapa B-395270, conducido por Pedro Eduardo Divito, argentino de 24 años, soltero, con domicilio en estación Chapadmalal, con un automovil Rambler, C-20559, guiado por Carlos Gonzalez.

El último de los nombrados fue trasladado al hospital de Mar del Plata, donde a raiz de las lesiones sufridas dejó de existir.

● EN OTRO ACCIDENTE

Un joven estudiante sanjuanino y la hija del conductor de un vehiculo sufrieron heridas de consideración cuando el automovil embistio al joven en la ruta provincial numero 11 a la altura de Chapadmalal.

El accidente se produjo cuando un Fiat 125, modelo 1975, que conducia Antonio Franicebich, argentino, casado de 63 años, afincado en la calle Dean Funes 830 de la ciudad de Formosa, embistio al estudiante Oscar Roberto Andino, de 25 años, con residencia en la ciudad de San Juan.

El encontronazo fue de tal magnitud que el estudiante sufrio heridas graves, mientras que la menor resultó con lesiones en el rostro.

Tres Personas Jóvenes se Quitan la Vida con Veneno en Corrientes

CORRIENTES, 15 (De nuestro corresponsal).— Tres personas jóvenes adoptaron en esta provincia la trágica determinación de quitarse la vida ingiriendo fuertes dosis de veneno.

El primero de los hechos ocurrió en el paraje Ibirai, en el departamento de Itatí, donde Enrique Gomez, argentino, de 28 años, luego de una disputa con su compañera Mirta Rosalia Hoffmann, de 23, a la que hirio con un machete, fue hallado muerto en un bosque cercano al lugar del incidente. El informe preliminar del forense indico que la muerte de Gomez se habia producido al ingerir un producto quimico venenoso.

Por su parte, autoridades de la comisaria urbana N° 5 de esta capital, dieron cuenta del suicidio de Alicia Colman, argentina, soltera, de 24 años, con domicilio en la calle Reconquista 1360 de esta ciudad. La información indica que la joven mujer ingirió una dosis elevada de cucarachicida "Kaput", desconociéndose las causas que motivaron su tragica determinación.

Finalmente Graciela Baez, de solamente 18 años, domiciliada en Mendez 456, de la ciudad de San Roque, 120 kilometros al sur de aqui, se quitó la vida ingiriendo estricnina, de acuerdo con el informe del medico policial. En relación con este hecho fue detenido el concubino de la joven, Paulo Roberto Aguirre, sin que trascendieran los cargos.

MUJER ASUSTADA BALEO A SORDOMUDO

SAN MIGUEL DE TUCUMAN, 15 (De nuestro corresponsal).— Una mujer hirió con un disparo de un rifle calibre 22 a un sordomudo que pretendio ingresar a su vivienda en horas de la madrugada y por motivos que se investigan.

Ocurrió en la localidad de Palomino, jurisdiccion de Monteagudo, a unos 90 kilómetros de esta capital, cuando Maria Ester Loberza, de 40 años, interrumpio su sueño por ruidos extranos en su casa.

● UN RIFLE

El informe policial indica que al levantarse empunando un rifle, observo la presencia de un individuo que avanzaba hacia ella y al retroceder hacia la cocina golpeó accidentalmente la culata del arma contra una mesa escapandosele un disparo, que hirio al intruso, quien escapó con rumbo desconocido.

Se comprobó posteriormente que se trataba de Miguel Angel Romano, sordomudo, de 31 años, vecino de la zona, quien presentaba una herida de bala en el hombro derecho. Romano fue encontrado en la cabina de la camioneta particular de Rafael Clodomiro Lastra, vecino de ese lugar.

LA APLASTO COLECTIVO

CORDOBA, 15 (De nuestro corresponsal).— Una joven mujer murió trágicamente al ser aplastada por un omnibus en el que viajaba y que volcó en una esquina del barrio San Martín. El accidente se produjo cerca de la medianoche de la vispera, cuando un colectivo de la linea 87 circulaba repleto de pasajeros y —por causas que se desconocen— volco en la esquina de Martin Garcia y Pirovano.

El chofer hizo una maniobra brusca, con la que arranco de cuajo un pesado árbol, y el micro volco espectacularmente. La mujer salió despedida por la puerta delantera y resulto aplastada, mientras que hay varios pasajeros más con heridas de consideración. La desafortunada jovencita no pudo aun ser identificada.

Albañil Muere Electrocutado

LA PLATA, 15 (De nuestro corresponsal).— Un hombre perdió la vida al recibir una descarga eléctrica mientras realizaba trabajos propios de su profesión en la localidad de Eufracio Alvarez, partido de Tres de Febrero.

El suceso, del que informo la jefatura de policía, se produjo ayer en la obra en construccion ubicada en la esquina de Bosch y Gaucho Cruz, en circunstancias en que Sebastian Delgado, argentino, de 38 años, casado, albañil, manipulaba una hormigonera.

A raiz de deficiencias en el sistema electrico de la maquina, Delgado recibio una fuerte descarga que le causo un paro cardiorrespiratorio, falleciendo poco despues en la Unidad Asistencial N° 4 de dicha localidad.

MINISTERIO DE JUSTICIA
DE LA NACION
DIRECCION GENERAL
DE ADMINISTRACION

LLAMA A LICITACION PUBLICA N° 21 81

Para el día 28-1-81 a las 11 horas, con el objeto de contratar la provisión de un millón quinientos mil (1.500.000) Legajos B, y diversos impresos con destino a la Dirección Nacional de los Registros Nacionales de la Propiedad del Automotor y de Créditos Prendarios.

INFORMES Y PLIEGOS: División Compras y Suministros San Martín 665, 5° Piso, Capital Federal, en el horario de 10 a 12 y de 14 a 17 horas.

VALOR DEL PLIEGO: $ 50.000.-

VIVIENDAS anahí

mas de 17 años brindando seguridad

PRESENTA SU MODELO '81

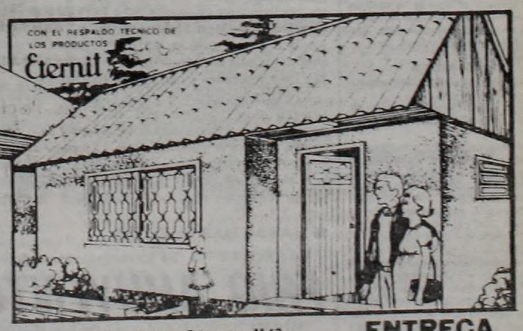

Y COMO SIEMPRE

en 36 cuotas fijas no indexables de $ 290.000

y Anticipo $ 2.087.800 Modelo Primavera M 12
Precio Contado $ 5.567.800 • Interés mensual 5% incluido
Total Financiado $ 10.787.800 • Costo Financiero $ 5.220.000

ENTREGA INMEDIATA

ABIERTO TODO EL DIA

● CONSTITUCION: Bernardo de Irigoyen 1550 (fte. est.)
● LOMAS DE ZAMORA: Hipolito Yrigoyen (ex Pavón) 9478
● AVELLANEDA: Av. Pavon 524 (frente estacion)
● LA PLATA: Diagonal 80 - esquina 2
● SAN JUSTO: Av. Prov. Unidas esquina Av. San Martin
● BOULOGNE: Yatay 63 (frente a la estación)
● SAN MARTIN: Bonifacini 66 (1/2 cuadra de Belgrano)
● Ciudad de SANTA FE: San Gerónimo esq. Catamarca
● ROSARIO: San Martin 1333
● SARANDI: Av. Mitre 2900 (a mts. del viaducto)
● PARANA (Entre Rios): Gualeguaychu 861
● LINIERS: Cosquin 56 (a mts. de la estación)

NUESTRAS PLANTAS INDUSTRIALES de 5.000 m² en Cno. Gral. Belgrano y Pte. Sarmiento - Avellaneda

EN EL SALVADOR ESTAN LUCHANDO EFECTIVOS NICARAGÜENSES, SEGUN EMBAJADOR YANQUI

Denuncian una Invasión

CARACAS, 15 (Saporiti).— La guerrilla salvadoreña compró armas en Estados Unidos para contrarrestar el apoyo que los norteamericanos prestan a El Salvador.

El comandante en jefe del ejército revolucionario del pueblo, "E.R.P." y miembro de la dirección revolucionaria del Frente "Farabundo Martí" para la Liberación Nacional, Joaquín Villalobos, viajó a Miami donde adquirió los mismos tipos de armas y equipos y la misma cantidad, que el país del norte había mandado al gobierno salvadoreño, indicaron aquí fuentes bien informadas.

Villalobos logró la compra y el transporte de un fuerte cargamento de todos los equipos para el movimiento subversivo de El Salvador.

● INVASION IZQUIERDISTA

SAN SALVADOR, 15 (AP).— La lucha está disminuyendo aquí y el embajador norteamericano Robert White dice que **existen claras evidencias que Nicaragua está permitiendo que armas enviadas desde Cuba y la Unión Sovietica sean pasadas a través de su territorio a los guerrilleros.**

Se informó ayer sobre luchas en la costa sur del Pacífico y en la provincia oriental de Morazán, pero había disminuido agudamente en Zacatecolucas.

a 60 kilómetros al oriente de esta ciudad, los izquierdistas bloquearon las calles brevemente con carros capturados, pero fueron dispersados por las tropas, dijeron los residentes.

Pareció que el gobierno controlaba todo el país, a excepción de la capital de la provincia de Morazán, San Francisco Gotera, pero no hubo informaciones ayer desde esa ciudad.

Informes de embarques de armas desde Nicaragua a los izquierdistas motivaron que los Estados Unidos renovaran su ayuda militar "no letal" y suministrara dos helicópteros de transporte al ejército salvadoreño.

No hubo respuesta del gobierno de Managua a las acusaciones sobre armas, pero se supo que El Salvador advirtió a Nicaragua que no se permitiría el ingreso de nicaragüenses a este país. Nicaragua respondió suspendiendo los vuelos diarios de la aerolínea Lanica a este país.

Unas 600 personas han muerto desde que los guerrilleros lanzaron lo que describieron como su "ofensiva final" contra la junta cívico - militar el pasado fin de semana.

Las bajas en combates son casi imposibles de verificar, pero basandose en una variedad de fuentes, los muertos parecen incluir por lo menos a 50 soldados.

Tropas irregulares atacaron ayer la ciudad de San Miguel, tercera en importancia de El Salvador, ubicada a 138 kilómetros al este de esta capital, cuando el país entraba en su cuarto día de toque de queda.

Fuentes militares de la ciudad oriental dijeron que los atacantes eran guerrilleros pertenecientes al "Batallón 46 Farabundo Martí", que, según el gobierno, desembarcaron ayer en la playa El Cuco, 42 kilómetros al sur de la capital oriental.

Pero en una conferencia de prensa celebrada en la residencia presidencial, el ministro de Defensa, coronel José Guillermo García, aseguró que "ya tenemos controlados a los guerrilleros que desembarcaron en El Cuco, y finalmente los hemos rodeado".

Los guerrilleros, extranjeros, según el presidente de la junta, el democristiano José Napoleón Duarte, llegaron a la playa salvadoreña en cinco lanchones con motores de 60 caballos.

Efectivos del ejército de El Salvador, al darse cuenta de la llegada de los guerrilleros, se hicieron presentes en el lugar y cercaron a los invasores, logrando hundir un lanchón.

Según fuentes militares, el batallón que atacó la ciudad de San Miguel está compuesto por nicaragüenses, cubanos y salvadoreños.

REHENES

Esperan una Definición Para hoy o Mañana

ARGEL, 15 (EFE).— Pese a la falta de una respuesta oficial de Irán respecto de la última oferta norteamericana para la liberación de los rehenes, en medios informados se espera una solución para hoy o mañana, viernes.

Este optimismo se debe a la aprobación ayer en el parlamento iraní de una ley que permite al gobierno de Teherán pactar un acuerdo con los Estados Unidos, en materia legal o económica, a través de un mediador internacional (Argelia).

El principal negociador iraní en el asunto de los rehenes, Bezhad Nabavi, manifestó ayer en el "Majlis" (Parlamento) que "el gobierno quiere resolver el problema en los próximos dos días, de una forma o de otra: la liberación o un proceso".

Sin embargo, todavía existen una serie de dificultades: Irán aún no ha tomado una decisión respecto de la cantidad de dinero que Estados Unidos ha ofrecido como garantía de la descongelación de los fondos persas paralizados en sus bancos desde el secuestro de los rehenes, el 4 de noviembre de 1979.

La liberación de los 52 norteamericanos, cuyo paradero Teherán mantiene en secreto, depende directamente del cumplimiento de las exigencias persas, aunque sólo sea en parte, por los Estados Unidos.

La administración del presidente saliente Jimmy Carter ha fijado el día de mañana como fecha límite para una solución, ya que cualquier arreglo tardaría tres o cuatro días en completarse.

Teherán aún debe responder a la oferta que hizo Washington el pasado 2 de enero.

La agencia oficial iraní de información "PARS" tuvo que desmentir una noticia dada ayer por Radio Teherán, en la que se afirmó que el gobierno persa había aceptado de Washington el depósito de una cantidad equivalente al 70% de los bienes iraníes congelados.

El vicesecretario de Estado y jefe de la delegación negociadora norteamericana, Warren Christopher, aún se encuentra en Argel para atender, a través de los intermediarios argelinos, cualquier aclaración que pueda pedir Teherán sobre la última oferta norteamericana.

CARTER YA SE DESPIDIO

WASHINGTON, 15 (EFE).— Jimmy Carter se ha despedido de la Casa Blanca y de su pueblo con un discurso de filósofo y pensador, cargado de fuertes resonancias líricas e impregnado de contenido moral, pero que no fue el testamento de un político.

Jimmy Carter se va como un "desconocido", un hombre que no ha comprendido su época y que tampoco ha sido reconocido por su tiempo, un idealista rechazado por las urnas, que vuelve al sur, a su estado nativo de Georgia, "para reflexionar sobre la circunstancia de nuestros tiempos".

John Osborne ha escrito que Jimmy Carter, ese desconocido que pasó cuatro años por la Casa Blanca, ha sido un solitario que no ha sabido rodearse más que de su familia y su conciencia, y a lo sumo tan sólo cuatro personas han intentado penetrar en ella: su secretaria Susan Clough y sus colaboradores Hamilton Jordan, Jody Powell y Frank Moore.

PERU: HUELGA GENERAL DE PROTESTA

LIMA, 15 (UPI).— Las cuatro centrales sindicales llevaron hoy a cabo un paro de labores, con marcado éxito en esta capital de 5,3 millones de habitantes, y en menor grado en el interior del país.

El ministerio del Interior, mientras tanto, advirtió que se han tomado todas las medidas para resguardar el orden público, y que no se permitirán acciones de fuerza de ninguna naturaleza.

El paro fue dispuesto para protestar por el alza de los alimentos pero el gobierno que preside Fernando Belaunde Terry aseguró que solo obedece a móviles políticos.

La Confederación General de Trabajadores del Perú, dominada por comunistas ortodoxos, la principal central sindical, encausó el movimiento con el respaldo de la Confederación de Trabajadores del Perú, Confederación Nacional de Trabajadores y Central de Trabajadores de la Revolución Peruana.

Mientras que la CTP está dominada por miembros del partido aprista peruano, la CNT representa el pensamiento socialcristiano de algunos sindicatos, en tanto que la CTRP es un pequeño conglomerado de seguidores del pasado régimen militar.

Al margen del paro, que debe concluir en la medianoche, la Federación de Choferes del Perú, cuyos dirigentes son apristas, amenazaron con ordenar una huelga indefinida de transportistas a partir del lunes, similar a la que realizaron el martes.

Empero, en esa oportunidad, si bien hubo ausencia total de casi 5.000 pequeños ómnibus de propiedad individual, que transportan al 75% de la población limeña, la producción no se alteró porque un 90% de los trabajadores acudieron a sus labores, según cifras oficiales.

Mientras que los transportistas, que obtienen grandes ganancias diariamente sin pagar un solo centavo de impuesto al fisco, pretenden mayores tarifas y rechazan el subsidio dispuesto por el gobierno, las centrales sindicales acordaron el paro para lograr mejoras salariales y la restitución de los subsidios a los alimentos.

Estos fueron eliminados por las autoridades por la pesada carga que significaban al presupuesto de la República, pero en cambio se acordó otorgar tarjetas de alimentos a las familias de menores ingresos, lo cual es cuestionado por las centrales sindicales.

Horas antes del paro, el ministro de Trabajo, Alfonso Grados Bertorini, aseguró en un mensaje televisado que el gobierno había tomado todas las previsiones para garantizar "que el derecho al trabajo sea garantizado".

Lamentó que la huelga nacional ocasionara pérdidas por 60 millones de dólares a la producción y de 30 millones en los salarios.

Las empresas privadas ofrecieron sus vehículos al gobierno para trasladar a los asalariados que no acaten el paro y el ministro Grados refirió que no se van a descontar las tardanzas.

"PACKING ENVASES ARGENTINOS S.A."
CONVOCATORIA
Convócase a los Señores Accionistas de Packing Envases Argentinos S.A.I.C.A. de C. y F. a Asamblea General Ordinaria para el día 30 de enero de 1981 a las 18 horas, en el local de las oficinas administrativas de la planta industrial ubicada en la calle Arenales 1250, San Ramón de la Nueva Orán, Salta, para tratar el siguiente.
ORDEN DEL DIA
1º) Designación de dos accionistas para aprobar y firmar el acta.
2º) Consideraciones sobre el atraso en la convocatoria a Asamblea General Ordinaria.
3º) Consideración sobre la actualización contable Ley 19.742 modificada por Ley 21.526 y su capitalización.
4º) Consideración de los documentos determinados por el art. 234 inc. 1º de la Ley 19.550 por el ejercicio cerrado el 30 de junio de 1980 y aprobación de la gestión del Directorio y de la Comisión Fiscalizadora.
5º) Consideración de las remuneraciones percibidas por los Directores que desempeñan funciones técnicas administrativas de carácter permanente por el ejercicio cerrado el 30 de junio de 1980 en relación a lo establecido por el art. 261 de la Ley 19.550.
6º) Determinación del sistema de Fiscalización y designación de sus miembros.
7º) Consideración de las remuneraciones de la Comisión Fiscalizadora.
8º) Aumento de Capital, por la suma de $ 600.000.000.- y emisión de acciones.
Nota: Tratándose el total del Capital Accionario de Títulos Nominativos, para la concurrencia de los Señores Accionistas a la Asamblea Ordinaria, rige lo dispuesto por los artículos 238 y 239 de la Ley 19.550, pudiendo concurrir los titulares de acciones preferidas, conforme a lo dispuesto por el artículo 217 de la misma Ley.
EL DIRECTORIO

WALESA FUE RECIBIDO POR EL PAPA

EN POLONIA SIGUE LA LUCHA

CIUDAD DEL VATICANO, 15 (ANSA).— **El Papa recibió hoy en audiencia privada al líder del sindicato polaco independiente "Solidaridad", Lech Walesa, que se halla en Italia desde hace dos días, por invitación de la Federación Unitaria de Centrales Sindicales Italianas.**

El Papa recibió a Walesa a las 10 hs. GMT en la puerta de su biblioteca privada. El sindicalista se arrodilló inmediatamente ante Juan Pablo II, quien lo invitó a levantarse. Después de ello, los dos conversaron en privado en la biblioteca papal. Posteriormente, fueron introducidas la esposa de Walesa y la delegación que lo acompaña.

● HABRA MAS HUELGAS

VARSOVIA, 15 (EFE).— Tras las huelgas de advertencia en Rzeszow, ayer miércoles, la confrontación entre los sindicatos independientes "Solidaridad" y el gobierno polaco se ha agudizado de manera alarmante.

La presidencia de "Solidaridad" en Gdansk ha amenazado con nuevas huelgas en caso de que el gobierno decida tomar represalias contra los obreros que no acudieron al trabajo el pasado sábado, tras el llamamiento de esos sindicatos a que los trabajadores permanecieran en su casa, para imponer la semana laboral de cinco días.

En la declaración que divulgaron los sindicatos independientes para que los obreros no fueran al trabajo se recalcó que mientras no se alcanzara un acuerdo con el gobierno, "se consideraran todos los sábados como días de asueto".

El miembro del Comité Central del partido comunista polaco Tadeusz Grabski calificó ayer el comportamiento de "Solidaridad" de inapropiado para solucionar los problemas actuales de la economía y recordó que las propuestas del gobierno son las únicas posibles en las circunstancias presentes y se atienen a los acuerdos concertados en el Báltico el pasado verano.

Grabski criticó también a los sindicatos independientes.

Los sindicatos interpretan la negativa del gobierno de introducir inmediatamente la semana laboral de cinco días como una parte de la política oficial para "sabotear los acuerdos del Báltico".

FRIO AHUYENTO A CRIMINALES DE MIAMI

MIAMI, 15 (UPI).— La ola de frío que azota La Florida y que ahuyentó a los turistas, encareció el precio del jugo de naranja y mató a tortugas marinas, pero al menos produjo un beneficio: redujo la creciente ola de criminalidad en el área de Miami.

La policía de Miami indicó que la tasa de criminalidad, que aumentó drásticamente el año pasado, descendió verticalmente en los últimos dos días. Un agente dijo que las desacostumbradas bajas temperaturas registradas en el área son "la mejor" fuerza policial. Sin embargo, el beneficio del frío termina ahí.

Por segundo día consecutivo los cultivadores de naranjas vieron sus frutos congelados, por lo que la senadora Paula Hawkins pidió al presidente Jimmy Carter que declare áreas de desastre los condados de La Florida afectados por el frío, para que los agricultores puedan recibir ayuda federal.

Una masa de aire templado aliviará la situación por lo menos hasta el fin de semana, en que otra ola de frío entrará en la península desde el norte, según los meteorólogos.

El frío, que hizo descender el termómetro a 7° bajo cero en Daytona Beach y a 6 en Orlando, es responsable, además, de varios incendios forestales en el centro de La Florida y las muertes de siete tortugas marinas en Titusville, así como la de una gacela recién nacida en el zoológico Ausch Gardens de Tampa.

La patrulla marina de La Florida rescató otras 127 tortugas de la laguna Mosquito y las trasladó a un almacén costero para que se calentaran.

MOTOS O KM
Gilera 215 GT' 81
Kawasaki 110/440
Cuotas $ 170.000.-
ENTREGA INMEDIATA
PLANES SIN ANTICIPO
LANUS
H. Yrigoyen 4852
2 Cdras. Est.
LA PLATA
Calle 42 Nº 496
1 Cra. Terminal

Tanto Vilas Como Clerc no Tuvieron un Buen Debut, Perdieron Ante Connors y Borg

NOS MANDARON A LA LONA

NUEVA YORK, 15 (AP).— No fue un comienzo auspicioso el que tuvieron los argentinos Guillermo Vilas y José Luis Clerc en sus respectivos compromisos en el torneo de maestros (Masters) de tenis, con premios de 400.000 dólares, que se celebra en el Madison Square Garden de esta ciudad. Vilas perdió ante el norteamericano Jimmy Connors en tres sets por 6-2, 4-6 y 6-0 en el tercer partido de la jornada inaugural. En tanto, su compatriota José Luis Clerc cayó batido ante el astro sueco Bjorn Borg en partido diurno por 6-3 y 6-4.

Vilas y Connors protagonizaron un encuentro irregular, ya que se repartieron errores y defectos, aunque el argentino estuvo por debajo de su nivel habitual. En el último set no ganó un game.

Vilas logró mantener inicialmente dos veces su servicio, mientras que Connors se lo quebró por primera vez en el tercer game. El argentino no pudo seguir el ritmo que impuso el brioso norteamericano y cedió el primer set.

En el segundo capítulo ambos mantuvieron su servicio hasta quedar igualados en tres. En el séptimo game, el argentino quebró el saque de Connors, conservó esa ventaja y se adjudicó el set por 6-4. En el último tramo la velocidad de Connors fue arrolladora y, sumando a ello algunos fallos desfavorables, Vilas fue quedándose sin fuerzas y no pudo revertir el partido. Sin embargo, el tenista argentino no decepcionó tanto, ya que tuvo algunos buenos momentos, sobre todo en el segundo set, cuando, jugando desde la base, con pelotas puestas sobre los laterales, sorprendió a Connors, que se había mostrado muy confiado, luego de adjudicarse fácil el primer set.

Pese a ello, Connors tomó rápidamente ventaja en el set decisivo, al quebrarle el saque al argentino en el segundo game. En el tercer game Vilas tuvo la oportunidad de cortarle el servicio a Connors, en momentos en que se encontraba 15-40, pero se desconcertó y el rival impuso desde allí su juego demoledor llegando a un 6-0 inapelable.

● PERDIO CLERC

El sueco **Bjorn Borg** superó sin inconveniente la jornada inaugural del torneo de maestros al vencer al argentino **José Luis Clerc** por 6-3 y 6-4. El triunfo del jugador número uno del mundo se afianzó sobre la base de su sólido juego, con un gran dominio de la superficie sintética "suprem court" y de la notoria diferencia que en estos momentos existe con su joven adversario sudamericano, que —sin embargo— ofreció mucha resistencia, y cuya actuación puede considerarse como buena. El partido duró una hora 32 minutos.

El primer set se definió rápidamente. Borg quebró el servicio de Clerc, mantuvo el suyo y volvió a quebrar el saque del argentino para colocarse sin problemas 3-0 arriba.

El cuarto game fue ganado también por el sueco, y cuando parecía que el set iba a finalizar con un contundente marcador, resurgió un poco la confianza del argentino, quien aprovechando los únicos yerros que cometió el campeón mundial, se colocó 2-4. Pero, otra vez, la responsabilidad que debe asumir Clerc lo privó de quebrar el servicio de Borg, y tras dos break points perdió allí las posibilidades —no muchas— que tenía de emparejar el partido. El sueco se recuperó enseguida y, manteniendo cada uno su servicio, culminó el set con un 6-3 elocuente.

En el segundo set ambos mantuvieron su saque hasta el tercer juego, cuando el sueco volvió a quebrar el servicio de Clerc, para ponerse al frente por 2-1. Borg ganó también el cuarto game y Clerc impuso su saque en el quinto. El sexto game fue para Borg y el séptimo para Clerc, lo que llevó el marcador a 4-3 favorable al escandinavo, cuando habían transcurrido 80 minutos de juego. Ambos mantuvieron su saque hasta el final

● GANO LENDL

El checoslovaco **Iván Lendl** se impuso por 6-3 y 6-1 al norteamericano **Harold Solomon.**

En el primer partido del grupo rojo del Masters de tenis, Lendl no tuvo muchos problemas en superar a su rival.

● TRIUNFO MAYER

El norteamericano Gene Mayer dio anoche la gran sorpresa al vencer a su joven compatriota John McEnroe por 3-6, 7-6, 6-2 en el último partido del día inaugural del torneo de maestros de tenis.

McEnroe, clasificado primero, había empezado el partido frente a Mayer en forma dominante y se vislumbraba una victoria fácil.

Ilie Nastase es el Gran Rey

NUEVA YORK, 15 (EFE).— Cuando ya está en juego la undécima edición del "Masters" (torneo de maestros) de tenis, en el Madison Square Garden de esta ciudad, es necesario recordar el nombre de quien es sin duda el "rey" del torneo: el rumano Ilie Nastase.

El polifacético tenista - actor - play boy - showman rumano ha sido el único tenista que ha ganado en más de una ocasión **—nada menos que cuatro veces—** el preciado campeonato del K.O. donde se juntan los ocho mejores tenistas de cada año.

Sólo perdió una vez Nastase una final del "Masters", precisamente en 1974, cuando el argentino Guillermo Vilas lo derrotó en Melbourne (Australia), inscribiendo el nombre de Argentina en el preciado palmarés.

● CUATRO VECES

El ahora decadente Nastase ganó el "Masters" en 1971 (París), 72 (Barcelona), 73 (Boston) y 75 (Estocolmo), ante adversarios de la talla del norteamericano Stan Smith (en dos ocasiones), el holandés Tom Okker e incluso el actual monstruo del tenis, el sueco Bjorn Borg.

Su tenis imaginativo, brillante, improvisado y valiente hizo vibrar a los mismos espectadores que hoy ríen o protestan sus "gracias" en las canchas, incluso ante la fuerza de norteamericanos, australianos o italianos.

Casi les 'Rompen los Huesos'

MONTEVIDEO, 15 (AP).— Uruguay solicitará a la Confederación Sudamericana de Tenis la adopción de **"drásticas y enérgicas medidas"** por los incidentes ocurridos en Guayaquil durante la disputa de la primera ronda eliminatoria de la Copa Davis de tenis, que Uruguay ganó por 3 a 2, expresó el dirigente **Washington Beltrán.**

Beltrán declaró que durante uno de los partidos de dobles **"una lluvia de proyectiles cayó sobre los tenistas uruguayos. Trozos de hielo y frascos de perfume volaban desde la tribuna hacia la cancha y al finalizar el partido vivimos una situación límite, *cuando decenas de fanáticos invadieron el escenario y llegaron al extremo de la agresión física*".**

El directivo uruguayo, que presidió la delegación, dijo que en su informe a la Asociación Uruguaya de Lawn Tenis solicitará que se reclame a la Confederación Sudamericana de Tenis medidas drásticas y enérgicas para evitar la repetición de este tipo de incidentes.

● COPA DAVIS

SANTIAGO, Chile, 15 (ANSA).— Entre los días 13 y 15 de febrero en el court central del estadio Nacional de Santiago se efectuarán los partidos finales de la zona sudamericana de tenis de la Copa Davis entre chilenos y uruguayos. Las fechas fueron comunicadas a la Federación Chilena por la Confederación Sudamericana de Tenis.

Los Pibes, 'Matan'

LIMA, Perú, 15 (ANSA).— Con cuatro victorias obtenidas en la primera jornada del certamen, los tenistas argentinos pasaron a dominar con amplitud las distintas categorías correspondientes a la tercera copa "Inca Bowl", que se disputa aquí, para menores y juveniles.

En juveniles, de 16 a 18 años, el argentino Alejandro Olmedo derrotó con amplitud al peruano Luis Montesinos, venciéndolo por 6 - 0 y 6 - 1. El partido, careció de alternativas de interés por la poca resistencia que pudo oponer el local, pero mostró a un vencedor dotado de un tenis de excepción. También en juveniles, pero por el circuito femenino, Fabiana Ciorciari, de la Argentina, superó a la local Patricia Cortez por 6 - 2 y 6 - 3.

En la categoría menores, hasta 16 años, el argentino Fabián Blangino le ganó al boliviano Alberto Vilca por 6 - 1 y 6 - 3 y su compatriota Alberto Rapanelli al brasileño Milton Arazon por 6 - 4 y 6 - 1.

Por su parte, el paraguayo Luis Avalos se impuso sobre el peruano Carlos Jaramillo por 6 - 0 y 6 - 1, en la categoría juveniles. En la de cadetes, Roberto Stagni superó ajustadamente por 6 - 4 y 6 - 4 al boliviano Jimmy Banzer. El único triunfo brasileño de esta primera jornada del "Inca Bowl", lo conquistó Marco Bobzin, quien superó al boliviano Ramiro Ascui, por 6 - 2 y 6 - 4.

Ajedrez de Lujo

MAR DEL PLATA, 15 (De nuestro corresponsal).— Los grandes maestros internacionales **Miguel Angel Quinteros** (Argentina), **Lajos Portisch** (Hungría), **Bent Larsen** (Dinamarca), **Ljubomir Ljubojevic** (Yugoslavia), **Walter Browne** (Estados Unidos) y posiblemente el veterano argentino **Miguel Najdorf**, serán los principales animadores de un torneo de ajedrez que se jugará aquí, del 7 al 23 de febrero.

● EN HASTINGS

HASTINGS, Gran Bretaña, 15 (AP).— El brasileño **Jaime Sunye** derrotó al británico **Paul Littlewood** en 66 movidas, en una partida del Torneo Internacional de Ajedrez de Hastings.

Por su parte, el ex gran maestro soviético **Anatoly Lein**, que reside actualmente en los Estados Unidos, ganó su partida suspendida de la segunda ronda contra el norteamericano **John Petersen** en 25 movimientos.

Su victoria podría significar un triple empate en el primer lugar cuando se juegue hoy la ronda final, debido a que Lein, con 9 puntos, juega contra el sueco Ulf Andersson, que tiene diez puntos, mientras que el filipino **Eugenio Torre tiene también nueve puntos y jugará contra Peters.**

En otra partida de la jornada, el checoslovaco Lubomir Ftacnik se impuso al húngaro **Josef Pinter** en 61 movidas.

La 'Bici', Liberada

En la víspera cesó la última intervención de la Federación Ciclista Argentina. En un hotel céntrico, dirigentes representando a 22 Asociaciones afiliadas a dicha entidad eligieron autoridades de acuerdo con su reglamentación.

Finalizada la reunión, se pudo saber que los dirigentes: **José Campaña**, como presidente; el doctor **Washington de León, Alfredo Alexandre, José Gallo y Julio Ciaffone**, (todos ellos vocales titulares), serán los encargados de comandar los destinos de la institución por dos años.

El ciclismo argentino, que ha vivido por verdadera inoperancia de sus dirigentes en los últimos años, siempre bajo una intervención, posee desde ayer la posibilidad de demostrar por medio de sus nuevas autoridades, que este deporte tiene gente capaz y de talento.

No será fácil la tarea. Pero, siempre que existe voluntad los problemas tienen solución. Eso sí, las nuevas autoridades tendrán que laborar para engrandecer deportivamente al ciclismo, y para hacerlo más grande institucionalmente. Hasta ahora, la mayoría de los dirigentes había trabajado pura y exclusivamente para el deporte. De hoy en más también tendrán que hacerlo, para lograr nuevos escenarios, reunir dinero para distintas empresas que hacen a un correcto funcionamiento de la Federación Ciclista Argentina, como entidad madre de este deporte.

VOLVIO LORENZO Y SE IRIA AL PERU

"Sí señor, usted está en lo cierto. Las autoridades de la Asociación Peruana de Fútbol me ofrecieron la conducción técnica del seleccionado nacional y estoy muy cerca de llegar a un acuerdo con ellos". Con su habitual retórica, guiños, metáforas y "condimentadas" declaraciones, **Juan Carlos Lorenzo** recibió al periodismo en el Aeropuerto Internacional de Ezeiza, poco después de llegar a la Argentina.

Mientras finalizaba los trámites aduaneros, el polémico técnico agregó: "de ahora en más sólo aceptaré trabajos serios. Lo que sucedió en México es para olvidar. Fue un infierno. Los jugadores argentinos y los brasileños se peleaban todo el día. Los únicos que me respondieron fueron algunos mexicanos. Mi labor finalizó el 14 de diciembre y pese a que algunos clubes argentinos me tentaron con jugosas ofertas yo preferí esperar y no volver al país para que algunos pensaran que quería quitarles trabajo. Yo soy un técnico ganador, exitoso y por eso se me critica".

Al retomar el tema del seleccionado peruano, Lorenzo enfatizó: "Los dirigentes peruanos pretenden que su representativo esté en el mundial de España y por eso, están decididos a trabajar con coherencia.

Si arreglamos algunas cositas, yo seré quien dirija al equipo". Boca y Racing, también fueron tema para que Lorenzo calificara con su acostumbrada agudeza: "Marzolini es un muchacho inteligente y fue un excelente jugador, como técnico hace mucho que no trabaja pues últimamente estaba dedicado a la televisión y al periodismo. Boca no puede soportar más fracasos y entonces, la tarea de Silvio va a ser muy dura. De Racing, ¿qué le puedo decir? Ese club no tiene problemas de técnicos. Ahí hay que solucionar la división de las fracciones políticas y encontrar un equilibrio en la edad de los jugadores. Hay algunos muy jóvenes y otros muy veteranos".

● UN DIRIGENTE CAPAZ

Sobre la Copa de Oro, jugada en Uruguay, quien llevó a Boca al título de campeón de América y del mundo de clubes, comentó: "La Argentina y Alemania no tuvieron suerte. Brasil está en formación e Italia y Holanda vinieron más a ver, que a jugar. Además, la astucia de un dirigente capaz como Washington Cataldi fue un elemento definitorio para la obtención del título por parte de Uruguay".

La situación de Jorge Castelli, el preparador físico que por muchos años colaboró con Juan Carlos Lorenzo fue explicada por éste: "Jorge decidió continuar su carrera en México porque ese es un país que le brinda muchas posibilidades de trabajo. Las autoridades quieren una juventud sana, que se aleje de la droga y entonces está volcando sus mayores esfuerzos para formar hombres de bien. Castelli va a colaborar en ese proyecto y tan solo por eso nos separamos. Fueron muchos años de luchar juntos y ahora tendré que buscar un nuevo colaborador".

● "SOY FELIZ"

En el final, Lorenzo agregó: "Estoy muy feliz por estar en mi país. Todos los equipos tienen su técnico, yo no le voy a quitar el pan a nadie y espero solucionar lo mío lo más pronto posible".

¡EL BOLILLERO L

EL DE LA "B", ELECTRIZANTE

También anoche fue sorteado el "maratónico" campeonato correspondiente a la primera división "B". Tigre-Banfield; Quilmes-Gimnasia y Esgrima La Plata y All Boys-Atlanta, son los encuentros más importantes de la primera fecha del certamen que dará comienzo el 21 de febrero.

PRIMERA FECHA
Español vs. El Porvenir
Morón vs. Temperley
Tigre vs. Banfield
Quilmes vs. Gimnasia
Almagro vs. Defensores
All Boys vs. Atlanta
Armenio vs. Estud'tes
Italiano vs. A. de Quilmes
Talleres vs. Dalmine
Los Andes vs. Brown
Arsenal vs. Chicago

SEGUNDA FECHA
Arsenal vs. Español
Chicago vs. Los Andes
Brown vs. Talleres
Dalmine vs. Italinao
A. de Quilmes vs. Armenio
Estud'tes vs. All Boys
Atlanta vs. Almagro
Defens's vs. Quilmes
Gimnasia vs. Tigre
Bánfield vs. Morón
Témperley vs. El Porvenir

TERCERA FECHA
Español vs. Témperley
El Porvenir vs. Bánfield
Morón vs. Gimnasia
Tigre vs. Defensores
Quilmes vs. Atlanta
Almagro vs. Estud'tes
All Boys vs. A. de Quilmes
Armenio vs. Dalmine
Italiano vs. Brown
Talleres vs. Chicago
Los Andes vs. Aresenal

CUARTA FECHA
Los Andes vs. Español
Arsenal vs. Talleres
Chicago vs. Italiano
Brown vs. Armenio
Dalmine vs. All Boys
A. de Quilmes vs. Almagro
Estud'tes vs. Quilmes
Atlanta vs. Tigre
Defensores vs. Morón
Gimnasia vs. El Porv'ir
Banfield vs. Témperley

QUINTA FECHA
Español vs. Bánfield
Témperley vs. Gimnasia
El Porvenir vs. Defensores
Morón vs. Atlanta
Tigre vs. Estud'tes
Quilmes vs. A. de Quilmes
Almagro vs. Dalmine
All Boys vs. Brown
Armenio vs. Chicago
Italiano vs. Arsenal
Talleres vs. Los Andes

SEXTA FECHA
Talleres vs. Español
Los Andes vs. Italiano
Arsenal vs. Armenio
Chicago vs. All Boys
Brown vs. Almagro
Dalmine vs. Quilmes
A. de Quilmes vs. Tigre
Estud'tes vs. Morón
Atlanta vs. El Porv'ir
Defensores vs. Témperley
Gimnasia vs. Bánfield

SEPTIMA FECHA
Español vs. Gimnasia
Banfield vs. Defensores
Témperley vs. Atlanta
El Porv'ir vs. Estud'tes
Morón vs. A. de Quilmes
Tigre vs. Dalmine
Quilmes vs. Brown
Almagro vs. Chicago
All Boys vs. Arsenal
Armenio vs. Los Andes
Italiano vs. Talleres

OCTAVA FECHA
Italiano vs. Español
Talleres vs. Armenio
Los Andes vs. All Boys
Arsenal vs. Almagro
Chicago vs. Quilmes
Brown vs. Tigre
Dalmine vs. Morón
A. de Quilmes vs. El Porvenir
Estud'tes vs. Témperley
Atlanta vs. Banfield
Defensores vs. Gimnasia

NOVENA FECHA
Español vs. Defensores
Gimnasia vs. Atlanta
Bánfield vs. Estud'tes
Témperley vs. A. de Quilmes
El Porv'ir vs. Dalmine
Morón vs. Brown
Tigre vs. Chicago
Quilmes vs. Arsenal
Almagro vs. Los Andes
All Boys vs. Talleres
Armenio vs. Italiano

DECIMA FECHA
Armenio vs. Español
Italiano vs. All Boys
Talleres vs. Almagro
Los Andes vs. Quilmes
Arsenal vs. Tigre
Chicago vs Morón
Brown vs. El Porvenir
Dalmine vs. Temperley
A. de Quilmes vs. Banfield
Estudiantes vs. G. y Esgrima
Atlanta vs. Defensores

UNDECIMA FECHA
Español vs. Atlanta
Defensores vs. Estudiantes
G.y Esgrima vs. A. de Quilmes
Banfield vs. Dalmine
Temperley vs. Brown
El Porvenir vs. Chicago
Morón vs. Arsenal
Tigre vs. Los Andes
Quilmes vs. Talleres
Almagro vs. Italiano
All Boys vs. Armenio

DUODECIMA FECHA
All Boys vs. Español
Armenio vs. ALMAGRO
Italiano vs. Quilmes
Talleres vs. Tigre
Los Andes vs. Morón
Arsenal vs. El Porvenir
Chicago vs. Temperley
Brown vs. Banfield
Dalmine vs. G. y Esgrima
A. de Quilmes vs. Def. Belgrano
Estudiantes vs. Atlanta

DECIMOTERCERA FECHA
Español vs. Estudiantes
Atlanta vs. A. de Quilmes
Defensores vs. Dalmine
G. y Esgrima vs. Brown
Banfield vs. Chicago
Témperley vs. Arsenal
El Porvenir vs. Los Andes
Morón vs. Talleres
Tigre vs. Italiano
Quilmes vs. Armenio
Almagro vs. All Boys

DECIMOCUARTA FECHA
Almagro vs. Español
All Boys vs. Quilmes
Armenio vs. Tigre
Italiano vs. Morón
Talleres vs. El Porvenir
Los Andes vs. Témperley
Arsenal vs. Banfield
Chicago vs. G. y Esgrima
Brown vs. Defensores
Dalmine vs. Atlanta
A. de Quilmes vs. Estudiantes

DECIMOQUINTA FECHA
Español vs. A. de Quilmes
Estudiantes vs. Dalmine
Atlanta vs. Brown
Defensores vs. Chicago
G. y Esgrima vs. Arsenal
Banfield vs. Los Andes
Témperley vs. Talleres
El Porvenir vs. Italiano
Morón vs. Armenio
Tigre vs. All Boys
Quilmes vs. Almagro

DECIMOSEXTA FECHA
Quilmes vs. Español
Almagro vs. Tigre
All Boys vs. Morón
Armenio vs. El Porvenir
Italiano vs. Témperley
Tallres vs. Banfield
Los Andes vs. G. y Esgrima
Arsenal vs. Defensores
Chicago vs. Atlanta
Brown vs. Estudiantes
Dalmine vs. A. de Quilmes

DECIMOSEPTIMA FECHA
Español vs. Dalmine
A. de Quilmes vs. Brown
Estudiantes vs. Chicago
Atlanta vs. Arsenal
Defensores vs. Los Andes
G. y Esgrima vs. Talleres
Banfield vs. Italiano
Témperley vs. Armenio
El Porvenir vs. All Boys
Morón vs. Almagro
Tigre vs. Quilmes

DECIMOCTAVA FECHA
Tigre vs. Español
Quilmes vs. Morón
Almagro vs. El Porvenir
All Boys vs. Temperley
Armenio vs. Banfield
Italiano vs. Gimnasia
Talleres vs. Defensores
Los Andes vs. Atlanta
Arsenal vs. Estudiantes
Chicago vs. A. de Quilmes
Brown vs. Dalmine

DECIMONOVENA FECHA
Morón vs. Español
Tigre vs. El Porvenir
Quilmes vs. Temperley
Almagro vs. Banfield
All Boys vs. Gimnasia
Armenio vs. Denfensores
Italiano vs. Atlanta
Talleres vs. Estudiantes
Los Andes vs. A. de Quilmes
Arsenal vs. Dalmine
Chicago vs. Brown

VIGESIMA FECHA
Español vs. Chicago
Brown vs. Arsenal
Dalmine vs. Los Andes
A. de Quilmes vs. Talleres
Estudiantes vs. Italiano
Atlanta vs. Armenio
Defensores vs. All Boys
Gimnasia vs. Almagro
Banfield vs. Quilmes
Temperley vs. Tigre
El Porvenir vs. Morón

VIGESIMOPRIMERA FECHA
Español vs. Brown
Dalmine vs. Chicago
A. de Quilmes vs. Arsenal
Estudiantes vs. Los Andes
Atlanta vs. Talleres
Defensores vs. Italiano
Gimnasia vs. Armenio
Banfield vs. All Boys
Temperley vs. Almagro
El Porvenir vs. Quilmes
Morón vs. Tigre

Boca-Talleres de Córdoba protagonizarán el partido más importante de la primera fecha del campeonato de primera división "A", según lo determinado en el sorteo realizado anoche en la Asociación del Fútbol Argentino. El campeonato dará comienzo el próximo 22 de febrero y se jugará con el sistema de todos contra todos, en partidos de ida y ... se decida su ... tará a los conju... una de las fecha... programa co...

PRIMERA FECHA
Ind'diente vs. Vélez
Newell's vs. Argentinos
San Lorenzo vs. Estud'tes
Unión vs. Colón
Sarmiento vs. Ferro
Platense vs. Central
Huracán vs. Racing
Boca vs. Talleres
Libre: **RIVER PLATE**

SEGUNDA FECHA
Talleres vs. Huracán
Racing vs. Platense
Central vs. Sarmiento
Ferro vs. Unión
Colón vs. San Lorenzo
Estudiantes vs. Newell's
Argentinos vs. Independ'te
Vélez vs. River
Libre: **BOCA JUNIORS**

TERCERA FECHA
River vs. Argentinos
Ind'diente vs. Estud'tes
Newell's vs. Colón
San Lorenzo vs. Ferro
Unión vs. Central
Sarmiento vs. Racing
Platense vs. Talleres
Huracán vs. Boca
Libre: **VELEZ**

CUARTA FECHA
Boca vs. Platense
Talleres vs. Sarmiento
Racing vs. Unión
Central vs. San Lorenzo
Ferro vs. Newell's
Colón vs. Ind'diente
Estudiantes vs. River
Argentinos vs. Vélez
Libre: **HURACAN**

QUINTA FECHA
Vélez vs. Estudiantes
River vs. Colón
Ind'diente vs. Ferro
Newell's vs. Central
San Lorenzo vs. Racing
Unión vs. Talleres
Sarmiento vs. Boca
Platense vs. Huracán
Libre: **ARGENTINOS**

SEXTA FECHA
Huracán vs. Sarmiento
Boca vs. Unión
Talleres vs. S. Lorenzo
Racing vs. Newell's
Central vs. Independ'te
Ferro vs. River
Colón vs. Vélez
Estudiantes vs. Arg'nos
Libre: **PLATENSE**

SEPTIMA FECHA
Argentinos vs. Colón
Vélez vs. Ferro
River vs. Central
Ind'diente vs. Racing
Newell's vs. Talleres
San Lorenzo vs. Boca
Unión vs. Huracán
Sarmiento vs. Platense
Libre: **ESTUDIANTES**

OCTAVA FECHA
Platense vs. Unión
Huracán vs. San Lorenzo
Boca vs. Newell's
Talleres vs. Independ'te
Racing vs. River
Central vs. Vélez
Ferro vs. Argentinos
Colón vs. Estudiantes
Libre: **SARMIENTO**

NOVENA FECHA
Estudiantes vs. Ferro
Argentinos vs. Central
Vélez vs. Racing
River vs. Talleres
Ind'diente vs. Boca
Newell's vs. Huracán
San Lorenzo vs. Platense
Unión vs. Sarmiento
Libre: **COLON**

DECIMA FECHA
Sarmiento vs. S. Lorenzo
Platense vs. Newell's
Huracán vs. Independ'te
Boca vs. River
Talleres vs. Vélez
Racing vs. Argentinos
Central vs. Estudiantes
Ferro vs. Colón
Libre: **UNION**

UNDECIMA FECHA
Colón vs. Central
Estuciantes vs. Racing
Argentinos vs. Talleres
Vélez vs. Boca
River vs. Huracán
Independ'te vs. Platense
Newell's vs. Sarmiento
San Lorenzo vs. Unión
Libre: **FERRO**

DUODECIMA FECHA
Unión vs. Newell's

Maradona: Carte

Al Exterior o en el País; Llega el Barcelon

La realidad vive embarcada en el rumbo de los hechos. Atrás quedan las inquietudes que se alimentan de quimeras. Cuando esas inquietudes se transforman corpóreamente en vivencias, se viven triunfalmente como realizaciones.

¡Qué triunfo sería el logro de Diego Maradona! Algo así como conquistar el mundo de los sueños. Y en ese país donde todos flotan, se agitan las inquietudes de los dirigentes del mundo.

Barcelona rompió el fuego. Hasta le había probado la camiseta, pero una disposición puso el despertador inesperadamente, y los catalanes desaparecieron del sueño intempestivamente. Diego siguió en Argentinos, con muchos postulantes a su adquisición.

"El pibe no se vende. Si no va a Barcelona, se queda en Argentinos. Pero la AFA tendrá que darnos los medios para que Diego quede en la Argentina. Para nosotros la prioridad la tienen los catalanes. Ellos daban seis millones de ... res. Esa cantidad pudo traernos la soluci... ningún club del mundo puede tener en est... mentos. Y sin embargo, no pudo ser. Pero ... **Diego juega para Argentinos Juniors,** o s... **va a Europa.**

Esta postura expresada con enojo, y a los ... por Próspero Consoli, fue avalada por tod... rectiva de la entidad de La Paternal. Precisa... te cuando se jugó insistentemente con la t... rencia de Diego al club catalán. Después se ... dieron otras etapas. Se alentaron las exp... vas que permitieron suponer al club de Ma... na, que la solución económica llegaría de par... la AFA, y todo podría quedar en pie.

LLUEVEN PROBLEMAS

Pero, con el correr de los meses, Argent... comenzó a sentir el peso de esa gran respons...

LA VUELTA DE TROBBIANI

El Zaragoza de España ha ofrecido a Boca Juniors al volante Marcelo Trobbiani. Los dirigentes "xeneizes" han demostrado entusiasmo en recuperar para su feudo al jugador y ya se han contactado con sus pares de la entidad hispánica.

Trobbiani había manifestado en el transcurso de la temporada pasada sus deseos de volver a militar en el fútbol de su país, por lo que esta oportunidad le viene de perillas. Volver a su país y encima para vestir los colores del club que le dio jerarquía internacional, es un sueño que puede concretarse. Ambas directivas han acercado posiciones y la concreción de la transferencia está al caer.

● POR LOS DE LA "DOCTA"

CORDOBA, 15 (De nuestro corresponsal).— Boca insiste ante Talleres por los pases de Van Tuyne y Berta, pero proponiendo una lista de jugadores y no los pesos contantes y sonantes que los cordobeses quieren. "Tiyo" Carniglia se "escapó" de Villa Giardino, donde la gente "xeneize" hace pretemporada, y se fue a hablar con el presidente "tallarín" Amadeo Nuccetelli. Llegó con una lista de jugadores boquenses bajo el brazo para tentar un canje por los dos codiciados por Marzolini, pero no tuvo éxito porque ninguno de los nombres propuestos interesa a Vicente Cayetano Rodríguez. Los cordobeses quieren "la mosca" y el único jugador por el que les interesaría un "cambio de figuritas" es Perotti.

Mientras tanto Racing de Avellaneda sigue las gestiones por esos mismos valores. Otro de los que podría cambiar de casaca es Amuchástegui, del Racing cordobés, pero no cambiaría de provincia ya que el interesado es Instituto.

En otro orden de cosas, mañana, a las 21, un equipo con los mejores valores de la Docta se medirá en el Chateau con Spartak, de Praga.

¿PUM...

Tras la venta ... Baley, los direc... diente volvieron ... se de Nery Pumpi... del Plata, los titu... gel Malvicino, y ... Iso, volvieron a ...

Se considera ... to de la venta de ... te de Avellaned... cifra pedida p... que fuera desest... Simultáneame... nión, Julio Hu... afirmaba en la se... "era muy factible ... de Pumpido.

● OUTES

La única noved... sible detectar en ... Racing a Boca so... trodelantero No... una declaración ... Noel, quien mani...

LO DECIDIO ASI!

y vuelta. Participarán 17 equipos, pero en caso de que incorporación al certamen, Instituto de Córdoba enfren juntos que hasta el momento quedan libres en cada has. Boca-River se encontrarán en la décima fecha. El pleto es el siguiente:

Sarmiento vs. Independ'te
Platense vs. River
Huracán vs. Vélez
Huracán vs. Vélez
Boca vs. Argentinos
Talleres vs. Estud'tes
Racing vs. Colón
Central vs. Ferro
Libre: **SAN LORENZO**

DECIMOTERCERA FECHA

Ferro vs. Racing
Colón vs. Talleres
Estudiantes vs. Boca
Argentinos vs. Huracán
Vélez vs. Platense
River vs. Sarmiento
Ind'diente vs. Unión
Newell's vs. San Lorenzo
Libre: **CENTRAL**

DECIMOCUARTA FECHA

San Lorenzo vs. Independ'te
Unión vs. River
Sarmiento vs. Vélez
Platense vs. Argentinos
Huracán vs. Estudiantes
Boca vs. Colón
Talleres vs. Ferro
Racing vs. Central
Libre: **NEWELL'S**

DECIMOQUINTA FECHA

Central vs. Talleres
Ferro vs. Boca
Colón vs. Huracán
Estud'tes vs. Platense
Argentinos vs. Sarm'to
Vélez vs. Unión
River vs. S. Lorenzo
Ind'diente vs. Newell's
Libre: **RACING**

DECIMOSEXTA FECHA

Newell's vs. River
San Lorenzo vs. Vélez
Unión vs. Argentinos
Sarmiento vs. Estud'tes
Platense vs. Colón
Huracán vs. Ferro
Boca vs. Central
Talleres vs. Racing
Libre: **INDEPENDIENTE**

DECIMOSEPTIMA FECHA

Racing vs. Boca
Central vs. Huracán
Ferro vs. Platense
Colón vs. Sarmiento
Estudiantes vs. Unión
Argentinos vs. S. Lorenzo
Vélez vs. Newell's
River vs. Independ'te
Libre: **TALLERES**

La segunda rueda comenzará el domingo 17, con las condiciones de local invertidas.

Las restantes fechas se jugarán estos días: mayo: domingos 24 y 31, junio: domingos 7, 14, 21 y 28, y miércoles 10 y 24, julio: domingos 5, 12, 19 y 26 y jueves 9, agosto: domingos 2, 9 y 16.

el de Venta

ina y River fue al Ataque

dóla-
ón que
os mo-
epito,
no se

gritos
la di-
amen-
ansfe-
sucesi-
expectati-
Murado-
arte de

Argentinos
sabili-

dad que significa tener a Diego en el Plantel. Las entradas no alcanzaban a cubrir las exigencias del sueldo. Maradona comenzó a opinar, reconoció que **"la debían dos meses"**. Y entonces, los dirigentes debieron apelar a la AFA...

"Así no podemos continuar. Argentinos no puede pagar, la AFA nos prestó dinero para afrontar la circunstancia, pero las mensualidades que nos puso para su devolución son imposibles de cubrir. Además, el seguro del jugador no podemos cubrirlo. Maradona se aleja, aunque me duela reconocerlo. Es cierto, resolvimos declarar transferible a Maradona, ahora para el país. Aunque el precio se mantiene. Vale seis millones de dólares."

Esto, que revierte la posición anterior, desnuda los problemas que vive la institución. Barcelona envió un telegrma y manda un emisario. River ya pidió una reunión **"para tratar forma de pago"**.

MPIDO, PARA EL ROJO?

en de Héctor Rodolfo directivos de Independ- a la carga por el pa- mpido. Anoche, en Mar pulares de Unión, An- de los "rojos", Pedro entrevistarse.

a que con el produc- "Chocolate", la gen- a podría llegar a la por los santafecinos, esimada tiempo atrás. te con dicha reu- Humberto Grondona la sede de la AFA que cible" que se hiciese lo o.

novedad que ha sido po- cuanto al pedido de sobre el pase del cen- Norberto Outes, fue del doctor Martín manifestó que lo funda- mental era la palabra del cuerpo técnico.

"Estamos aguardando una respuesta por parte de Marzolini. Una vez que él determine si el jugador es negociable, nosotros responderemos a la inquietud de los directivos de Racing", manifestó Noel.

EN GIMNASIA

Omar Labruna, cedido a préstamo por River, arregló condiciones con los dirigentes de Gimnasia y Esgrima la Plata. Los platenses solicitarán en las próximas horas a Vélez Sársfield condiciones por los jugadores Lanao y Da Fonseca, quienes —tras las recientes incorporaciones no tendrían lugar en el plantel de Liniers.

Cabe recordar que, con la llegada de Hugo López y Dante Sanabria, por el lado del "Fortín" se rumorea que hasta el cotizado oriental Julio César Jiménez podría quedar en el banco de los suplentes.

Leao salva un tiro libre con destino de gol, mientras la barrera mira expectante la estirada del arquero.

Diablos - Gremio: Solo Faltó el Grito

MAR DEL PLATA, 15 (De nuestro corresponsal).— Buen comienzo. A pesar de los silbidos injustificados del público, a pesar de la noche fría. Buen comienzo futbolístico de la temporada, con un partido que tuvo pasajes interesantes y jugadores que merecen ser destacados en el comentario.

Debió ganar Independiente. Estuvo más cerca. Produjo las mayores y más claras situaciones. La excepcional figura de Leao le impidió irse con la victoria. En otras ocasiones, la mala punteria, o apuro de sus delanteros, le cortaron las posibilidades.

Gran primer tiempo. Con buen ritmo, con excelentes individualidades, con buen y criterioso tratamiento de pelota, con permanente intención de ataque.

Gremio se mueve alrededor de China y Renato Sa, dos volantes con presencia y buen manejo. A partir de allí, gestó todo lo bueno que realizó en esa primera parte. Con un brillante jugador como Dirceu, que salió como marcador de punta pero desdobló su función, acompañando a los volantes, y apoyando las gestiones de los atacantes.

Independiente tuvo a Alzamendi, **lo mejor del campo**, en una noche de gran nivel. Desbordando, arrancando en diagonal, rotando por todo el frente, tirándose atrás para enganchar y acompañar en la subida. Además, con las llegadas más importantes que tuvo el partido, salvadas, como decimos más arriba, por la eficiente labor de Leao.

En ese primer tiempo hubo acciones brillantes y reiteradas llegadas. Gremio, por mediación de un movedizo Baltazar, centrodelantero que sabe definir cuando tiene espacio, por potencia y velocidad, e Independiente, por las aspiraciones de Bochini - Alzamendi, acompañados por Barberón y Brailowski.

Prolija la gestión de Mazzo y Kiesse, quienes desdoblaron sus funciones de espera y acompañamiento con eficacia.

El cero a cero fue mentiroso. No se ajusta a la realidad por todo lo que sucedió ante los arcos. Más peligroso Independiente, con más permanencia en la zona defensiva brasileña, pero bien Gremio en la salida y llegada.

En el segundo tiempo, con la salida de Bochini, reemplazado por Detti y De Vergara, a quien reemplazó Yurandi, el partido perdió lo bueno que había tenido en los 45 iniciales. Es que ambos se dedicaron a llegar con el pelotazo. Todo se hizo impreciso. Ganó conceptualmente Independiente porque tuvo a Alzamendi, al cabo lo mejor de la cancha, y fue quien estuvo más cerca, pero el juego bajó en calidad. Leao y Dirceu siguieron constituyéndose en las figuras de Gremio, que aguantó el cero.

EN SINTESIS

INDEPENDIENTE: Moriconi; Clausen, Villaverde, Zimmerman y Killer; Mazzo (Di Gregorio), Kiese y Bochini (Petti); Alzamendi, Brailowski y Barberón, DT: Juárez.

GREMIO: Leao, Casimiro, Vantuir, Vicente y Dirceu; Lein (Bonamigo), China y Renato Sa; Vergara (Jurandir), Baltazar y Olair. DT: J. Andrada.

Juez: Raúl Marsiglia.

Estadio: Mundialista de Mar del Plata.

Ya la defensa roja fue superada y la jugada "olía" a gol. Moriconi evitará que la pelota llegue a la red.

Hecho Bien a lo Grande

EL MUNDIAL INFANTIL ESPERA "SU" DIA; LLEGA EL FLAMENGO

Solo cuatro delegaciones restan arribar a Buenos Aires para intervenir en el I Campeonato Internacional de Fútbol Infantil organizado por River Plate, y que comenzará mañana a las 19 con una fiesta inaugural de gran relieve, "como se hizo para el Mundial '78", dice la gente de River encargada de su organización.

Para esta noche estaba previsto el arribo del Regatas Flamengo de Río de Janeiro, Brasil; el viernes llegarán el Rapid de Viena, Austria, y Nacional de Montevideo, Uruguay; quedando como último equipo para pisar suelo argentino, el Stuttgart de Alemania Occidental que viene el sábado a la mañana.

Mientras tanto, los equipos que deben viajar a subsedes lejanas y que permanecen en la ciudad de Buenos Aires, ya están pronto a partir, por ejemplo Platense partirá esta misma tarde con destino a Mendoza. Pero lo más importante es que ya está montada toda la maquinaria que a partir de mañana se pondrá en funcionamiento, en el movimiento competitivo. Mañana ya se podrá empezar a evaluar y conceptuar equipos, ya que tal es el motivo de este I Campeonato Internacional Infantil, lo más trascendente será la comparación que pueda surgir después de observar a todos. Y atención, que se estima que los argentinos están muy adelantados.

● RECEPCION

Anoche se realizó en las instalaciones del club Atlético River Plate un homenaje a las delegaciones participantes, para ello la comisión directiva de los "millonarios" se reunió en honor a los visitantes y el presidente, Rafael Aragón Cabrera, dijo las palabras de bienvenida. En seguida respondió el presidente de la delegación del Barcelona de España, Juan César Farres, y posteriormente el jefe de la comitiva del América de México, Enrique Borjas, (el recordado crack mexicano) quien invitó extraoficialmente a todos los presentes a volver a reunirse en su país para 1983 y con la intención de agregarle la segunda página a este tipo de torneos.

Esta noche, a las 20, los niños de todos los equipos se encontrarán en el quincho de River para "devorar" un asado preparado en su honor, aunque por supuesto ello también **servirá para comenzar a entablar una amistad que no tendrá barreras idiomáticas ni raciales, porque al fin y al cabo la inocencia y pureza de estos pequeños futbolistas va más allá de la simple competencia.**

● LAS CONCENTRACIONES

Por primera vez, al menos en nuestro país, niños de tan corta edad (13 años) han estado tanto tiempo concentrados para jugar un torneo. River se concentró en diciembre en las mismas instalaciones que utiliza el plantel profesional, y ahora lo hace en un lugar especial cedido por el Intendente de Capitán Sarmiento, en la ciudad de San Miguel. Platense se alojó en la Quinta Natalio Salvatori; Boca lo hizo en La Candela, Independiente en Ezeiza, al igual que Vélez.

Por supuesto que los equipos extranjeros también están concentrados y practicando en las cómodas intalaciones del CEDENA, aunque como cuentan con un micro permanente a su disposición y con un guía y traductor, realizan constantes paseos a diferentes lugares.

● LOS AMISTOSOS

Como para ir palpitando el nivel futbolístico de cada uno de los equipos, le damos a conocer los resultados registrados en sus primeros enfrentamientos extraoficiales: **El martes empataron 0 a 0 Independiente y América de México;** mientras que en Derki, **Platense le ganó al Partizán de Yugoslavia 3 a 1. Ayer, Partizán le ganó 1 a 0 a Inter de Italia y Vélez 2 a 0 a Independiente.**

● ENTRADAS

Sumamente popular será el precio de las entradas, la pupular costará $ 2.000 y la platea $ 4.000. Como para ir con toda la familia y gozar del fútbol menudo.

DECLARADO DE INTERES NACIONAL

El intendente de la ciudad de Buenos Aires, Osvaldo Cacciatore, ya había declarado al I Campeonato de Fútbol Infantil, organizado por River Plate, de interés Municipal y ayer, por intermedio del Poder Ejecutivo Nacional, se dio a conocer el siguiente decreto, que transcribimos textualmente:

Visto el expediente Nº 1495/80, y lo propuesto por el Ministerio de Bienestar Social, y considerando: Que el club Atlético River Plate solicita se declare de interés nacional el Torneo Internacional de Fútbol Infantil que ha organizado, y que se llevará a cabo en las ciudades de Buenos Aires, Rosario, Córdoba, Mendoza y Mar del Plata, entre el 16 de enero y 6 de febrero de 1981.

Que al citado certamen concurrirán clubes representativos de España, Austria, Hungría, Grecia, Alemania, Italia, Israel, Brasil, Uruguay, Perú, Bolivia, Chile, México y Yugoslavia, que competirán con los designados por nuestro país a tal fin.

Que la realización del torneo posibilitará reunir en nuestro país a un elevado número de deportistas extranjeros y sus dirigentes, así como también periodistas, lo cual permitirá dar a conocer la verdadera imagen de nuestro país y el nivel alcanzado en materia deportiva.

Por ello, EL PRESIDENTE DE LA NACION ARGENTINA DECRETA: Artículo 1º: Declárase de interés Nacional al Torneo Internacional de Fútbol Infantil, que se llevará a cabo en nuestro país, entre los días 16 de enero y 6 de febrero de 1981.

Artículo 2º: Comuníquese, publíquese, dése a la Dirección Nacional del Registro Oficial y archívese.

Club Atlético RIVER PLATE

Primer Campeonato Mundial Infantil de Clubes !!!

Concurra a

"La Gran Fiesta del Fútbol Infantil Mundial"

y súmese a este acto de Confraternidad Deportiva Universal

VIERNES 16 de ENERO de 1981:

GRAN FIESTA INAUGURAL: Estadio de River Plate a las 19 horas.
Exhibiciones alegóricas a cargo de 1.500 Cadetes del cuerpo estable del Club!!!!.
Actuación de 3 Bandas Militares!!!!!
Desfile de las delegaciones de los 24 Clubes participantes!!!
Primer Match: Club "Tel Aviv" de Israel Vs. Chalaco de Perú.
Segundo Match: River Plate Vs. Real Madrid de España.

COSTO DE LAS LOCALIDADES: (Ya se hallan en venta) En el ESTADIO MONUMENTAL de 10 a 19.30 horas.

General ..... $ 2.000.-
Plateas ..... $ 4.000.-

PROXIMOS PARTIDOS:

En Vélez Sarsfield: Etapa Clasificatoria.
Día 18/1/81 - 2 Partidos - 19.00 Horas.
Día 20/1/81 - 2 Partidos - 19.00 Horas.
Día 22/1/81 - 2 Partidos - 19.00 Horas.
En River Plate: Etapa Clasificatoria:
Día 19/1/81 - 2 Partidos - 20.00 Horas
Día 21/1/81 - 2 Partidos - 20.00 Horas.

La etapa clasificatoria se disputará simultáneamente en los Estadios Mundialistas de las ciudades de Mar del Plata, Rosario, Mendoza y Córdoba; según programación.

EL INTERIOR DEL PAIS DEBE DECIR PRESENTE Y SUMARSE A ESTA FIESTA DE LA NIÑEZ MUNDIAL!!!!!

Nota: En los partidos que se disputen en los Estadios de River Plate y Vélez Sársfield, sus respectivos Socios y Miembros de Comisiones y Subcomisiones, abonarán el importe íntegro de la entrada según valores indicados más arriba.

PRIMER CAMPEONATO INTERNACIONAL DE FUTBOL INFANTIL ORGANIZADO POR EL CLUB ATLETICO RIVER PLATE

RUEDA CLASIFICATORIA

ZONA 1 — Estadio: River Plate

Viernes 16 de Enero de 1981

19.00 hs.: Inauguración
21.00 hs.: Tel Aviv vs. Chalaco
22.30 hs.: River Plate vs. Real Madrid

Lunes 19 de Enero de 1981

20.00 hs.: Real Madrid vs. Chalaco
21.30 hs.: River Plate vs. Tel Aviv

Miércoles 21 de Enero de 1981

20.00 hs.: Real Madrid vs. Tel Aviv
21.30 hs.: River Plate vs. Chalaco
(Se clasifican los dos primeros de la zona)

ZONA 2 — Estadio: Vélez Sársfield

Domingo 18 de Enero de 1981

20.00 hs.: América vs. Barcelona
21.30 hs.: Vélez Sársfield vs. Tahuichi

Martes 20 de Enero de 1981

20.00 hs.: América vs. Tahuichi
21.30 hs.: Vélez Sárfield vs. Barcelona

Jueves 22 de Enero de 1981

20.00 hs.: Barcelona vs. Tahuichi
21.30 hs.: Vélez Sársfield vs. América

(se clasifican los dos primeros de la zona)

ZONA 3 — Estadio: Rosario Central

Domingo 18 de Enero de 1981

20.00 hs.: Inauguración
21.00 hs.: Partizan vs. Budapest
22.30 hs.: Rosario Central vs. Nacional

Martes 20 de Enero de 1981

20.00 hs.: Partizan vs. Nacional
21.30 hs.: Rosario Central vs. Budapest

Jueves 22 de Enero de 1981

20.00 hs.: Nacional vs. Budapest
21.30 hs.: Rosario Central vs. Partizan

(se clasifican los dos primeros de la zona)

ZONA 4 — Estadio: Mar del Plata

Domingo 18 de Enero de 1981

20.00 hs.: Inauguración
21.00 hs.: R. Flamengo vs. Independiente
22.30 hs.: Kimberley vs. Internazionale

Martes 20 de Enero de 1981

21.00 hs.: R. Flamengo vs. Internazionale
22.30 hs.: Kimberley vs. Independiente

Jueves 22 de Enero de 1981

21.00 hs.: Internazionale vs. Independiente
22.30 hs.: Kimberley vs. Regatas Flamengo

(se clasifican los dos primeros de la zona)

ZONA 5 — Estadio: Córdoba

Domingo 18 de Enero de 1981

20.00 hs.: Inauguración
21.00 hs.: Stuttgardt vs. Boca Juniors
22.30 hs.: Talleres vs. Rapid de Viena

Martes 20 de Enero de 1981

20.00 hs.: Stuttgardt vs. Rapid de Viena
21.30 hs.: Talleres vs. Boca Juniors

Jueves 22 de Enero de 1981

20.00 hs.: Rapid de Viena vs. Boca Juniors
21.30 Hs.: Talleres vs. Stuttgardt

(se clasifican los dos primeros de la zona)

ZONA 6 — Estadio: Mendoza

Domingo 18 de Enero de 1981

20.00 hs.: Inauguración
21.00 hs.: Universidad vs. Platense
22.30 hs.: Ind. Rivadavia vs. Olimpia

Martes 20 de Enero de 1981

20.00 hs.: Universidad vs. Olimpia
21.30 hs.: Independ. Rivadavia vs. Platense

Jueves 22 de Enero de 1981

20.00 hs.: Platense vs. Olimpia
21.30 hs.: Ind. Rivadavia vs. Universidad

(se clasifican los dos primeros de la zona)

Chiquillada

Los alemancitos, sin fiesta: Por decisión de los funcionarios que rigen la actividad escolar en Alemania Occidental, los futbolistas de este país no podrán viajar hasta el sábado, por lo tanto en la fiesta inaugural no estará el "Tanquecito" del Stuttgart. ¡Qué malos, por un día!

* * *

Los grieguitos la pasaron peor: el ministro de Educación de Grecia no les permitió a los chicos del Panathinaikos faltar a clase, por esa razón los niños de Olimpia de Paraguay fueron invitados a último momento. ¡Si se enteran los dioses del Olimpo que les prohiben a sus niños hacer deporte! ¿Tendrán que rendir Historia Griega?

* * *

Labruna, el bueno: El DT de River estaba apoyado en la puerta del vestuario, "clausurando" con su brazo derecho puesto sobre el marco el ingreso a toda persona ajena —los jugadores se estaban cambiando—. De pronto, "desde abajo" surge una voz finita "Oye, ¿podemoiz pazar?" —eran tres niños del Barcelona con mucho más cara de ángel que el susodicho— y lo increíble, se le escapó una sonrisa al DT que dejó helados a todos. "¡Pasais!" se escuchó. Los pibes, locos de contentos ante tanta amabilidad, fueron a sacarse fotos con los jugadores, después entraron al estadio y continuaron "gatillando". ¿No será que al Barcelona le falta técnico?

* * *

Cuidado con los húngaros: Los estuvimos observando en un entrenamiento, entre mucha gente más, inclusive de los equipos que intervienen en el torneo, y realmente es admirable la potencia con que patean. Además son de los que poseen mejor físico. Al arquerito del Budapest, a quien lo pelotean en las prácticas, le dicen "Mano de Piedra" y de boxeo no sabe nada.

* * *

Los DT argentinos son todos Lorenzo: Todos los conjuntos europeos, americanos, o de Asia Menor, que participan del torneo, ya dieron a conocer sus planteles e inclusive no tienen problemas de arriesgar una formación titular, pero de los argentinos todavía ninguno mostró la lista definitiva. ¡Vamos señores técnicos, si de chiquititos les enseñamos así, cuando sean grandes les pondremos careta para jugar!.

SE VENDE CONDICIONADO

Por el Posible Exodo, en Uruguay Modifican el Reglamento

MONTEVIDEO, 15 (ANSA-EFE).— **La Asociación Uruguaya de Fútbol (AUF) decidió condicionar la transferencia al exterior de jugadores que integraron la selección de este país que se adjudicó la Copa de Oro, en un intento por evitar un masivo éxodo que amenaza dejar al fútbol uruguayo sin el concurso de sus principales figuras para las inminentes eliminatorias del Mundial de 1982, en España.**

La disposición determina que los futbolistas que sean transferidos a instituciones extranjeras, deberán estar aquí 45 días antes del comienzo de las eliminatorias si el cuerpo técnico los reclama.

En las eliminatorias, Uruguay deberá enfrentar a Colombia y Perú en una ronda que se abrirá el 9 de agosto con el primer choque entre uruguayos y colombianos.

La resolución de la AUF flexibilizó un artículo de su propio reglamento que establece que **"en el año en que se jueguen las eliminatorias para el mundial de fútbol y en el año en que éste se dispute** (en caso de que Uruguay se clasifique) **quedan prohibidos los pases internacionales de jugadores uruguayos para el exterior".**

Con esto se intenta no perjudicar a jugadores y clubes ante la posibilidad de concretar algunos pases, pero de todos modos se estima que esta cláusula hará mermar el interés que algunos clubes extranjeros demostraron por algunos de los protagonistas del "Mundialito".

El fútbol uruguayo, acuciado por problemas económicos, se convirtió en los últimos años en exportador por excelencia de jugadores, en operaciones que no solo redundan en beneficio de los futbolistas sino también de las instituciones que, de tal modo, encuentran las **"válvulas de escape"** para equilibrar sus presupuestos.

La Copa de Oro, que se convirtió en una excelente "vidriera" para el mercado futbolístico, dejó a Uruguay, campeón del torneo, ante una perspectiva incierta para afrontar sus próximos compromisos internacionales, después que "llovieran" ofrecimientos de instituciones extranjeras por varios jugadores "celestes".

En particular el Cosmos de Nueva York, ofreció, una muy tentadora cantidad de dólares para llevarse al volante **Rubén Paz, un jugador por cuyo concurso también se interesó el Milan de Italia, a través de su vicepresidente Gianni Rivera.** Se anunció también que River de la Argentina procura incorporar al puntero derecho **Venancio Ramos** y que un club italiano, cuyo nombre no trascendió, anda tras los goles de **Waldemar Victorino.**

A esto debe sumarse el ya concretado pase de Hugo de León al Gremio de Porto Alegre, que ya viajó a esa ciudad brasileña, y el supuesto interés de Independiente de la Argentina por el arquero **Rodolfo Rodríguez.**

Ante tal andanada de versiones y pedidos concretos, las autoridades del fútbol uruguayo han optado por tomar una resolución que no deje desmantelado al representativo que aspirará a estar presente en España '82.

"EN LA FINAL, EL EQUIPO NO TUVO 'RABIA'"

RIO DE JANEIRO, 15 (DPA, EFE).— El director técnico de la selección brasileña, Telé Santana, afirmó en una entrevista exclusiva publicada por el diario "O Globo" que al plantel brasileño en la final del Mundialito contra Uruguay **"le faltó algo que yo llamaría 'rabia', semejante a la existente en los partidos contra Argentina y contra Alemania".**

"En aquellas dos oportunidades, el equipo brasileño desacreditado no solo por la prensa internacional, sino también por gran parte de la opinión pública brasileña, solo encontró respaldo en su propia conciencia y en la hinchada uruguaya que lo trató con un cariño pocas veces visto por mí en mis largos años de fútbol" expresó Santana.

En cuanto a César Luis Menotti, el entrenador brasileño lo considera un **"técnico extraordinario para Argentina, y la prueba mayor de eso está en el desnivel entre el fútbol presentado por los clubes argentinos y este mismo fútbol cuando, visto en la Selección son de dos niveles distintos que se reflejan hasta en la actuación individual de los jugadores".**

En relación con lo que considera como la gran conquista de la selección brasileña en el Mundialito, dice: **"Un comienzo de entendimiento de los jugadores sobre aquello que llamo fútbol moderno. Creo que el fútbol que realizábamos aquí en Brasil era bueno para uso interno. Un fútbol sin emoción y para buscar resultados, en el que el jugador caía por orden desde el banco para hacer entrar la camilla, en que se ganaba tiempo evitando que el juego fuese jugado. En fin, aquel esquema del cuanto menor jugar, mejor para el equipo más débil. Nuestro equipo comprendió que, para disputar decisivamente una competición importante, lo fundamental es entrar a jugar para aprovechar el mayor número posible de jugadas".**

"POBRECITA" SE GANO LA MOSCA LOCA

LONDRES, 15 (AP y ANSA).— La dueña de un pequeño comercio fue la ganadora esta semana de 756.325 libras (un poco menos de 2 millones de dólares) en la polla del fútbol británico.

Elaine Dawes, de 36 años, que vive en el pueblo de Handsworth, ubicado en las afueras de la norteña ciudad siderúrgica de Sheffield, ganó el premio en una apuesta de 1,60 dólares.

Por el momento no piensa dedicarse a gastar a manos llenas el dinero ganado: **"Siempre me gustaron las compras ventajosas y no voy a cambiar ahora"**, dijo a los periodistas.

Su esposo George, de 38 años, trabaja en una empresa de tarjetas de saludo y tienen dos hijos de corta edad. Ambos tienen previsto continuar en sus trabajos y llevar a cabo su planeado viaje de vacaciones en un campamento económico.

Pero quizá comprarán una casa de mayor tamaño y posiblemente otro comercio, así como también un automóvil.

¡SEÑORES, NO PEGUEN MAS PATADAS!

RIO DE JANEIRO, 15 (EFE).— La reglamentación de medidas para combatir el antijuego y la violencia en el fútbol es el tema principal del Segundo Encuentro Nacional de Árbitros que se inicia hoy en la Universidad Federal.

Los desmanes que han ocurrido en las canchas de todo el país durante la última temporada y el creciente uso de los fouls, sin escatimar el daño que se pueda hacer, como recurso para inhabilitar y amedrentar a los jugadores que poseen un buen dominio de la pelota, conforman la principal preocupación de los "soplapitos".

Asimismo, el referí Armando Marques tratará el tema del off - side. Abilio de Almeida, vicepresidente de la Comisión de Árbitrajes de la FIFA, explicó aquí que cuando un jugador está en posición adelantada, pero no participa de la jugada que resulta en gol, el tanto resulta válido.

Mencionó como ejemplo el gol de Sócrates en el partido de la selección brasileña contra Argentina, anulado por el árbitro porque Tita estaba en posición adelantada.

"Tita —puntualizó— **no tuvo ninguna participación en la jugada y el gol debía ser válido".**

Benamo se va Para Arriba

Surgido de las filas de nuestra Fórmula Dos, indudablemente la única de nuestras divisiones automovilísticas que puede dar a un piloto la experiencia necesaria como para proyectarse al campo internacional, el bahiense **Enrique Benamo** procurará en 1981 abrirse un camino, participando en el Campeonato Marlboro de Fórmula 3 (ex trofeo Vanderbell), uno de los tres torneos más importantes de esa categoría internacional, junto al BP y al Europeo.

Tras conversaciones con Jo Marquardt, propietario de la fábrica de chasis Argo, Benamo fue derivado a Nick Jordan, ex socio de Marquardt y director de la escudería Rougen - Green. Representando a este equipo, Enrique correrá las 20 pruebas del citado torneo y tendrá derecho a 20 sesiones de entrenamiento sobre un Argo - Toyota. Además, dispondrá de tres mecánicos afectados con exclusividad a su coche.

Charlando con él, nos manifestó sus deseos **"de salir de dudas de una vez por todas en cuanto al futuro. Yo sé que será duro y difícil abrirme camino en Inglaterra, porque allí van a correr los mejores pilotos de todo el mundo, pero tengo fe y trataré de conseguir halagos para mí y para mis patrocinantes, que han confiado enormemente y me ayudan en esta instancia tan ardua".**

"De acuerdo con mis actuaciones —prosigue Benamo— **podrán abrirse otras posibilidades, como por ejemplo pasar a ser piloto de pruebas de la Argo en el desarrollo de sus chasis. Eso me ayudaría mucho porque me daría la oportunidad de realizar más entrenamientos, sin un desembolso extra, ya que allá todo cuesta y hasta una sesión de pruebas la tenés que pagar".**

En la Argentina —finaliza el bahiense— **creo que ya he cumplido el ciclo de aprendizaje que debía hacer. La Fórmula Dos me sirvió de experiencia y en ella pude trabajar al lado de la gente más capaz del país en el automovilismo.**

Enrique Benamo intentará su proyección internacional en Gran Bretaña.

Osella Puede dar "Guerra"

El piloto argentino Miguel Angel Guerra se apresta a iniciar en el circuito francés de Paul Ricard sus primeras pruebas sobre el nuevo Osella de Fórmula 1, que conducirá este año en las pruebas del campeonato mundial.

La nueva máquina, diseñada íntegramente por el equipo técnico de la fábrica Osella, cuenta con un sólido respaldo, producto de los siete años de experiencia que el equipo tiene en las competiciones europeas y mundiales.

Vicenzo Osella, padre del actual patrón, Enzo, fundó en 1973 la casa constructora que llevó su nombre, dedicándose a la construcción de pequeños autos de competición de las categorías Sport, F-2, F-3 y Fórmula Super Ford, para los torneos italianos. Dichos autos, bajo pedido, podían llevar como impulsores motores BMW, Ford, Toyota y Lancia.

Los primeros éxitos deportivos llegaron con la adopción del grupo impulsor Abarth 2000. La PA 1 de 1973 y la PA 2 de 1974 le proporcionan abundantes satisfacciones en el torneo europeo de Sport 2 litros, todavía bajo la denominación de Abarth-Osella.

La primera máquina con el nombre Osella nace en setiembre del '74 y fue un monoposto de F-2, dotado de motor BMW. Debuta en Vallelunga, con Arturo Merzario, quien poco después corre también el modelo Sport PA 3, que al año siguiente corre impulsado por un motor Ferrari de ocho cilindros y 2000 cc.

Lo demás, es historia reciente. Tras una muy buena temporada en F-2 con Eddie Cheever al volante, Osella se lanzó a la F-1 en 1980, realizando una temporada muy buena, para un equipo debutante. Todo sobre la base de una estrecha colaboración con las fábricas Fiat y Ferrari, al punto de que en sus experiencias utiliza el túnel de viento de Maranello y la pista de pruebas de Fiorano.

● TORNEO DE HOCKEY

Esta noche, a las 21.30, se iniciará un torneo de hockey sobre patines, organizado por San Lorenzo de Almagro, en el que participarán también Huracán, Velez e Independiente. El certamen se denominará "Hugo Pena".

CIUDAD DEPORTIVA
CLUB ATLETICO BOCA JUNIORS
PILETA DE AGUA SALADA
APTA PARA TODO PUBLICO
ABIERTA DE MARTES A DOMINGO DE 9 A 20 HORAS.
(Revisación Médica Obligatoria)

PRECIOS:
Socios ..... $ 10.000
Con Título Patrimonial ..... $ 10.000

NO SOCIOS:
Martes a Viernes ..... $ 20.000
Sábados y Domingo ..... $ 25.000

MENORES DE 6 AÑOS CON SU GRUPO FAMILIAR GRATIS
Informes: 361-1118/6978
GRAN CONSCRIPCION DE SOCIOS
SIN CUOTA DE INGRESO

Publi FALCON

SUAREZ LA SACO BARATA

ADELANTAN LA VELADA

Salta y Corrientes serán escenarios esta noche de sendos combates entre profesionales. **Héctor Patri** y **Rubén Condori** se enfrentarán en la capital de la primera de las provincias nombradas, mientras que el ex titular welter junior, **Hugo Luero**, se medirá con **Rómulo Ibarra** en la ciudad litoraleña. Se adelantan así las acostumbradas reuniones de los viernes.

En el ring del Salta Club se inaugurará la temporada boxística con el esperado encuentro entre Patri (número uno en el ranking minimosca) y Condori (segundo entre los moscas), quien tiene homologado el desafío para enfrentar al campeón Santos Laciar. Ambos rivales se midieron al comienzo de sus respectivas campañas registrándose un empate tras emocionantes alternativas. Eso permite anticipar que este nuevo choque no le irá en zaga y ofrecerá también acciones interesantes.

En la capital correntina, mientras tanto, se presentará Hugo Luero, quien ha repuntado considerablemente en su producción durante los últimos tiempos, sobretodo de acuerdo con lo ofrecido ante Ubaldo Sacco (a pesar de perder) y al vencer por toda la cuenta a Hugo Quartapelle. Ante sí tendrá un oponente de cuidado como Rómulo Ibarra, quien suele agrandarse en su terruño.

● DEBUTANTES

MEXICO, 15 (EFE).— Harán su estreno esta noche los pugilistas argentinos **Luis Acosta** y **Alberto Pacheco**, enfrentando a los mexicanos **Herminio Ramírez** y **Camilo Ortiz**, respectivamente.

Los dos pupilos del entrenador santafecino **Amilcar Brusa** viajaron expresamente a esta ciudad para continuar sus campañas. Acosta es el actual campeón latinoamericano de los pesados y se mantiene invicto en el profesionalismo, luego de acumular medallas como amateur.

Pacheco, por su parte, milita en la división gallo y posee una interesante línea estilística.

Violenta Caída y una Herida en la Cara

Un buen susto se pegó **Juan Domingo Suárez**. En un accidente ocurrido en su propia casa, mientras intentaba instalar una bolsa de entrenamiento en el minigimnasio que posee en una de las habitaciones, cayó violentamente de la mesa que le servía de base de sustentación sufriendo una profunda herida en la cara y escoriaciones varias en una de las piernas. Suárez golpeó su cabeza contra varias placas de madera aglomerada y solo por casualidad el percance no pasó a mayores.

El boxeador, que en ningún momento abandonó el footing habitual, a pesar de no poder combatir oficialmente, retomó la práctica boxística "fuerte" hace unos diez días, combinando movimientos en el gimnasio del Luna Park y en su nuevo y espacioso domicilio. Allí piensa construir un pequeño lugar para completar su preparación deportiva, atendido como siempre por su entrenador, don Italo Aldrovandi.

Suárez, como se sabe, tiene cancelada su licencia profesional por haber perdido tres combates antes del límite pactado, en el término de un año. Sus categóricas derrotas ante Abel Bailone, César Duarte y Juan Carlos Fernández, obligaron a que la Federación —aplicando la reglamentación vigente— lo "parara" por seis meses. La suspensión caduca exactamente el 12 de marzo venidero. Vencido el plazo, el boxeador podrá retornar a la actividad, previa revisación médica minuciosa por parte de los facultativos de la FAB.

Lo importante, más allá del accidente y la suspensión, es que Juan Domingo Suárez, el noqueador entrerriano que atrajo a multitudes no hace mucho tiempo, está trabajando con ahínco para volver. Está entusiasmado y se prepara intensamente sin descuidar sus otras ocupaciones, ya que no vive exclusivamente del boxeo. En este momento pesa alrededor de 87 kilos, unos 7 y monedas por encima del límite de la categoría. Pero a estar por la voluntad con que ha tomado esta nueva etapa de su carrera, no sería extraño que llegara al 12 de marzo en condiciones.

La herida en la cara lo obligará a interrumpir el entrenamiento por unos días. Pero de ningún modo, seguro, detendrá sus deseos de retornar con todo.

Pardo la Mirará por "TV"

BOSTON, 15 (AP).— El mexicano Octavio Meyran será el árbitro de la pelea entre el norteamericano **Marvin Hagler** y el venezolano **Fulgencio Obelmejías** señalada para el sábado en el "Garden" de esta ciudad.

Hagler es reconocido tanto por el Consejo como por la Asociación Mundial de Boxeo como monarca de los medianos.

Obelmejías ha entrenado en el gimnasio universitario de Sommerville, tras decidir que no le gustaba un gimnasio cercano al "Garden".

Luis Barreto, su entrenador, dijo que se halla en su mejor forma tras pasar cuatro meses en Italia y que los observadores no deben engañarse por el ritmo relativamente lento de las prácticas.

El campeón Hagler, que hará su primera defensa del título, ha pasado dos horas diarias en el gimnasio. Si gana, peleará con Rubén Pardo en Buenos Aires, por el título.

El "Boston Globe" informó que los promotores esperan una taquilla de 650.000 a 700.000 dólares.

● TELEVISION

Quedó confirmado que el combate será televisado por Canal 13 a las 23.50. El programa comenzará a las 22 con tres cotejos preliminares.

● UZIGA

Arturo "Cuyo" Hernández reiteró ayer en Los Angeles que su pupilo, el campeón gallo (CMB) **Guadalupe Pintor** defenderá el título ante el argentino **José Uziga el 22 de febrero en Las Vegas o Los Angeles**, y que solo resta firmar el respectivo contrato. **En Buenos Aires no se confirmó la especie.**

HAWAII: ALI, PROHIBIDO

HONOLULU, 15 (UPI).— La Comisión de Boxeo de Hawaii rechazó la solicitud de una licencia presentada por el ex campeón mundial de boxeo de peso completo, **Muhammad Ali**, que le hubiera permitido enfrentar al campeón europeo **John L. Gardner** en Honolulú en el próximo mes de abril.

Los miembros de la Comisión, mediante votación de 3-2, rechazaron la solicitud de Ali para que le concedieran la licencia.

Harold Smith, director ejecutivo de la **"Muhammad Ali Professional Sports"**, dijo que a pesar del rechazo Ali enfrentará a Gardner a mediados de abril en **"otro lugar"**. Mencionó Nueva York o Puerto Rico.

● LOUIS

HOUSTON, 15 (AP).— El ex campeón mundial de los pesos pesados, **Joe Louis**, ha sido dado de alta del Hospital Metodista, donde le fue colocado colocó un marcapasos el 23 de diciembre.

Un vocero del hospital dijo que Louis y su esposa partieron para su residencia en Las Vegas.

Louis, de 66 años, ingresó al hospital el 14 de diciembre para lo que se describió como un examen de rutina después de haber sido comprado del corazón en 1977.

El marcapasos ayudará a que Louis mantenga un ritmo cardíaco estable.

● VARGAS

SANTIAGO, Chile, 15 (ANSA).— Un electroencefalograma fue exigido como "requisito indispensable", al campeón chileno de los moscas y ex aspirante a la corona mundial, **Martín Vargas**, para que pueda enfrentar mañana al campeón brasileño **Pablo Ribeiro**.

La medida obligatoria fue tomada por la Comisión de Boxeo Profesional chilena para proteger a todos los pugiles que hayan recibido golpes de nocaut, y ante la creciente ola de muertes y daños cerebrales irreparables que han sufrido boxeadores de todo el mundo durante el año pasado.

AVISOS AGRUPADOS AVISOS AGRUPADOS

TERRABUSI

Incorpora

OBREROS/AS
PARA SU PLANTA FABRIL EN GENERAL PACHECO

Se Ofrece:
- Trabajo estable.
- Buen jornal.
- Premios e incentivos.
- Horario corrido.
- Merienda intermedia.
- Beneficios sociales adicionales.

Se Requiere:
- Personal femenino Edad 18 a 30 años.
- Personal masculino Edad 19 a 45 años.
- Certificados de trabajos anteriores.

Presentarse a partir de las 6 horas con Cédula de Identidad, Libreta de Enrolamiento o Cívica en:

AV. HENRY FORD Y RUTA PANAMERICANA. GENERAL PACHECO

Medios de Transporte: Por Avda. Henry Ford colect. 87 y 204. Por Ruta Panamericana colect. 15 y 228

1 PERSONAL
PROFESIONALES · TECNICOS · EMPLEADOS
OPERARIOS · PEDIDOS Y OFRECIDOS

ELECTRICISTA MANTENIMIENTO
Conocimientos comandos a distancia. Zona Sur.
OPERARIOS
Zonas Liniers-Devoto
Presentarse de 9 a 17 hs. en
SANTIAGO DEL ESTERO 430
1º "6" - CAPITAL

ARMADORES PREFABRICADAS
Competentes $ 1.200.000
Pres. Av. San Martín 4031
Lomas del Mirador (Alt. Prov. Unidas 1100)bm

crónica

EMPRESA PAVIMENTADORA
Necesita
OFICIALES Y AYUDANTES
Se Ofrece: Flexibilidad Máxima. Asistencia Perfecta 30%. Almuerzos pagos.
Presentarse:
BALCARCE 331 Villa Martelli

2 COMPRAS Y VENTAS EN GENERAL

JOYERIA COSTA AZUL
ORO-PLATA BRILLANTES $ 130.000 xGr
AV. CORDOBA 2314
CARBAL

ORO - ARTIGAS 92 - LOCAL 24
FRENTE A PLAZA FLORES
$ 400.000 en alhajas y brillantes - Tas./gratis 9/20 hs.

GAL. H.P. PICARO · ORO $ 40.000 P/G
PUEYRREDON 214 LOC-8 EN ALHAJAS

ONCE-ORO-PLATA $ 128.000 xGr
RIVADAVIA 2972 L-10 Sabado t/el dia C/P

ORO - $ 55.000 - Alhaj. Antig.
Expertos en antigüedades y brillantes
RIVADAVIA 1416 - T.E. 37-9436

ORO $ 80.000 - COMPRO TODO TIPO DE ORO
Pueyrredón 715 - Cabildo 2523 esq. Monroe

CHACARITA ORO · PLATA
PAGO MAXIMA COTIZACION DEL DIA
FCO. LACROZE 4078 Lun. a Sáb. 8 a 20 Hs.

ORO x Gr. $ 142.000 Aa ONCE
PUEYRREDON 512 Esq. CTES

GAL. CENTRO LH' PLATA-ORO $ 53.000 gr (F)
CORRIENTES 2451 · L. 50 Sabado abierto
CARBAL

JOYERIA JARA PAGA MAS
ORO-PLATA BRILLANTES $ 143.000 x Gr
AV. CORDOBA 2021
CARBAL

PROFESIONALES

ENFERMEDADES DE LA SANGRE
Piel - Urinarias - Glandulas
Dr. Cordondo (Med.) 9-12 y 15-21 hs.
Saavedra 22 - P.B. "B" - 48-0401
(Plaza Once)

VENEREAS - URINARIAS
PIEL
Dr. MORALES - Medico
Lunes a viernes 10 a 12 y 17 a 20 hs.
RIVADAVIA 3132 - ONCE

VENEREAS PIEL
Dr. E. Brizzio (Medico) Todos los dias de 9 a 19 horas. T.E. 46-8194
CORRIENTES 1438 - 2º - E
(Estacion Subte Uruguay)

VENEREAS
Urinarias - Piel - Glandulas
Dr. O. Brizzio (Médico) - 49-1525
9-12 y 15-20 hs. Sabados 9-12 horas
Bmé. MITRE 2105 - (Congreso)

SKY RAPIDO CON MUCHO SUSTO

SE FUE DE FARRAD TOP CON SU RECORD...

La de Flor de Pingo ($ 3.200 y a la balanza, luego del susto que pasó en el mismo momento en que Aníbal entró a castigar sin piedad) fue un preanuncio. Entró y siguió con buen paso la cátedra sanisidrense en la vispera y seguro que entre los 17.000 aficionados —que se arrimaron a los tres "palos verdes" en materia de apuestas— no habrá quejosos. Un par de golpecitos —Tejuela, Morning Bird— no podían fallar. Pero todo transcurrió dentro de carriles normales, con cinco impactos de CRONICA y uno de ellos, a cifras demasiado valiosas porque Sun Shore puso sus injustas $ 7.100 al tope. Y a cobrar.

Y en el medio... **¡Farrad Top!** Un nuevo record batido pero con bastante suspenso para ver cristalizados los $ 2.800 de la guapa Radtop. Se puso más cargosa de la cuenta Sany Lane y entonces, tuvo el "Chato" que apelar a todo su rigor. Las agujas venían cayendo con un ritmo demoledor y todo se le hacía propicio para la atropellada de la que, no muy lejos, controlaba la situación. Recta abajo, entró a pasar rivales. Y su dosis de guapeza le permitió controlarlas cerca del disco. Allí, comenzó la danza de "palos" y tuvieron vigencia tanto los mayoritarios vales de la pensionista de Ojeda como su calidad.

Y en 2'2"10?50, nueva marca tope para la distancia, embocó su impacto. Que, al rato, con nuestra candidata Sun Shore nos permitió "embolsar" una doble como para esperar la última con cierto desahogo económico. ¡Menos mal que ni llovió, ni el termómetro llegó a 35°... y ganaron varias favoritos!

Flor de Pingo... ¡y poca plata! Así se inició la cosa ayer en el césped. Primer éxito de Etchart.

Se Impuso a Francqui en la Inicial Platense: $ 13.100

Bastante público en los comienzos de la reunión platense. Y para los madrugadores, un golpe con susto como el que dio Sky Rápido al adelantarse luego de un trámite de bandera verde a Francqui, abonando $ 13.100 a ganador. A continuación, ofrecemos los resultados sureños al cierre de la presente edición:

1ª Carrera — Premio TEVERNIER — 1.100 Metros

(En esta carrera comenzó la Apuesta Doble)

CABALLO	JOCKEY	Nº	Gan.	Place	Dividendo		Pag.
1 SKY RAPIDO 54, D. Dominguez		(9)	4609	1275	13100	3300	—
2 Francqui 56, C. Cáceres		(6)	4141	624		4800	14.600
3 Gaucho Lazo 53, V. Aguirre		(5)	3475	445		5900	17.400
4 Status 54½, M. Ledesma		(10)	1196	491			50.600
5 Capicruz 54, V. Rosas		(4)	1756	505			34.400
6 Sammy Prel 52, A. Madotta		(12)	122	100			496.300
7 Mundialito 56, A. Garcia		(11)	6385	677			90.400
8 P. al Gato 54, N. Gómez		(8)	708	104			85.500
9 Kirin 56, H. Tocci		(3)	1388	47			43.600
10 Old Master 56, E. Rosales		(1)	1158	197			52.200
11 C. Me Uncle 56, V. Sabin		(13)	8674	1100			6.900
12 Indio Beto 56, J. Maciel		(7)	4678	846			12.900
U Arenal 53, C. Vega		(2)	5588	820			10.800
TOTALES			43878	7221			

Corrieron todos.
LLAVE GANADORA: 3-4, $ 47.600.
APUESTA DOBLE: Total de vales: 8.811. Total del pozo: $ 60.795.900. Vales del ganador: 394. Cotización del vale: $ 154.300. Valor del enganche: $ 170.000.
Ganada por: Vent M-N., EL 3° a 4 cpos., el 4° a 1 cpo., el 5° a ½ cpo. y el 6° a 1 cpo. (Bandera verde para el 1° y 6° puesto). Tiempo: 1'7". Cuidador: U. Lasserre. Caballeriza: Hs. Los Relinchos. El ganador es hijo de Linfood y Hexa. Edad: 3 años.

2ª Carrera — Premio PONTEZUELO — 800 Metros

(En esta carrera finaliza la Apuesta Doble)

CABALLO	JOCKEY	Nº	Gan.	Place	Dividendo		Pag.
1 EUGENIE 55, J. Maciel		(9)	15001	950	4300	2000	—
2 Mejoradora 55, L. Triviño		(12)	14643	1808		2000	4.700
3 Castalia 55, M. Bert'ni		(2)	3294	320		2000	19.800
4 Bobby Sola 55, V. Sabin		(4)	7042	407			9.200
5 Karla 55, R. Comas		(7)	6035	369			10.800
6 Santillana 55, D. Zorrilla		(11)	C 12				4.700
7 Con Della 55, M. Sandoval		(5)	1173	148			55.600
8 S. Rock 55, C. Cáceres		(3)	C 4				9.200
9 M. Linda 55, D. Dominguez		(6)	553	88			118.000
10 Nisera 55, A. Garcia		(10)	163	39			400.600
11 Tan Suelta 56, J. Borda		(1)	347	24			188.100
U Fransola 55, V. Rosas		(8)	66	10			989.400
TOTALES			47320	4163			

Corrieron todas.
LLAVE GANADORA: 5-6, $ 4.400.
APUESTA DOBLE: Vales del enganche: 575. Nuevo pozo: $ 128.243.400. Total de vales: 968. Vales de la ganadora: 273. Dividendo: $ 328.820. Primer place: Vales: 320. Dividendo: $ 80.150. Segundo place: Vales: 71. Dividendo: $ 180.620.
Ganada por: ½ cpo., la 3° a ¾ cpo., la 4° a 3 cpos., la 5° a 1½ cpo. y la 6° a ¾ cpo. Tiempo: 47' 3/5. Cuidador: S. L. Bello. Caballeriza: Panamericano. La ganadora es hija de Exalté y Lovemaking. Edad: 2 años.

MAL DIA PARA ALVIS: RODADA Y SUSPENSION

Evidentemente, luego del martes 13 todo le salió mal a **Juan Alvis.** Ayer, en la novena carrera sanisidrense, rodó con Cebadora. Afortunadamente, venía lejos del lote puntero, sufriendo apenas unos golpes de escasa importancia de los que fue atendido en el Servicio Médico de ese medio. En la misma fecha, se le notificó que había sido suspendido por tres fechas por la Comisión de Carreras palermitana, por molestar con Sol y Cielo en los tramos finales. ¡Hay semanas en las que ni conviene levantarse de la cama!

Volviendo a la rodada, Cebadora se quebró la mano izquierda y ante la gravedad de la lesión, fue sacrificada. Era imposible rescatarla.

¡REPRISE A BABOR!

Volvió a la Cancha el Verdugo de Propicio

Ya anda trotando por la arena sanisidrense una de las figuras del ranking de fondo: Babor. Superó el hijo de Dancing Moss los problemas que lo alejaron del entrenamiento, recobró toda su apostura y no va a tardar en reintegrarse a las luchas. Por supuesto que va a ser noticia, ya que en su foja hay algo que vale oro; haber verdugueado... ¡a Propicio! Lo importante es que las "nanas" quedaron atrás y el '81 puede ser "su" año.

● ...HAY MAS INFORMACIONES

Charming Mary tiene fijado su derrotero. No es inmediato, pero si ya hay que comenzar a prepararla para el clásico "Ezequiel Fernández Guerrico", a disputarse al finalizar febrero en el césped, escenario donde la rendidora yegua ganó la "Copa de Oro".

● Concluyó su campaña **La Beata.** Bien paga, por cierto, ya que se aburrió de ganar inclusive carreras de jerarquía. Pero sus problemas de salud determinaron que viaje en forma definitiva al haras "Don Santiago", donde prestará servicios como reproductora.

● Siguiendo con el **"Don Santiago",** ya envió para el cuidador Miguel Sarachi lo más valioso de su producción reservada. Son potrillos y potrancas que, durante la temporada actual, tratarán de hacer valer sus excelentes corrientes de sangre y brindar más de una satisfacción.

● También **Juan C. Otero Garcilazo** vio aumentado su escuadrón por "caras nuevas". Ocho productos del haras Argentino, que defenderán los intereses del stud "Palermo", ingresaron en la vispera a su caballeriza sanisidrense. Son potrillos y potrancas por Dancing Moss y los mejores pedigrees.

● Estrecha colaboración presta para con la prensa la oficina de la Inspección de Caballerizas palermitana, que funciona en el hipódromo de San Isidro. Cualquier novedad en materia de borrados, cambios de monta o novedades en los programas, son brindados con una diligencia que merece el elogio. Además, ese teléfono tan importante en una zona como la del Norte, donde muchas veces poder pasar noticias... ¡es el octavo trabajo de Hércules!

3ª Carrera 1.300 Mts.

HIPODROMO DE LA PLATA

	MARCADOR	GANADOR	PLACE
1º	3	12.000	2.600
2º	17		2.400
3º	11		4.200
4º	9		2.200
LLAVE	1	6	12.000

1 Egipcia 57, J. Martín
2 Esmaltadora 57, C. Mont'gro
3 Luck Tita 57, R. Comas
4 Mercéditas 57, J. Maciel
5 Ferrachona 57, D. Veron
6 Solo Tu 57, J. Estepo
7 Super Pinta 57, H. Nis
8 En Rama 57, R. B'como
9 Teregova 57, J. Montes
10 Bijou 57, V. Villalba
11 Tikinset 57, I. Sequeira
12 L. Veleta 57, O. González
13 Brizna 57, D. Torrilla
14 M. Meiga 57, A. D'Aponte
15 O. Copa 57, J. Mansilla
16 M. West 57, V. Sabin
17 B. Sternchen 57, R. Her'ndez

HIPODROMO ARGENTINO

COMPETIDORES Y MONTAS PARA EL DOMINGO

1ª CARRERA — A las 16
Pr. Up 2.000 Mts.
(Com. la 1ª Ap. Doble)
1 C. Quick 57, H. Artigas
2 Hija 57, J. Noguera
3 Cimarrona 57, P. Sahaslan
4 Lacinia 57, M. Mercau
5 Choli 57, M. H. López
6 Spotligh 57, A. Plá
7 Wishes 57, L. Zárate

2ª CARRERA — A las 16.30
Pr. Borobeta 1.000 Mts.
(Final. la 1ª Ap. Doble)
1 Secretísima 56, N. Hernández
2 R. Queen 56, J. Valdivieso
3 M. Top 56, M. Sarati
4 Sonadora Se 56, P. Molina
5 Sunset 56, A. Etchart
6 Goldmar 56, M. Planas
7 Blue Queen 56, I. Vilte
8 Cláusula 56, R. Latorre
9 Gaucha Alarde 56, J. Noguera
10 Siliqua 56, E. Bortule
11 Lady 56, P. Garnica
12 Sun Daisy 56, O. Zapata
13 Calpirina 56, H. Costantino

3ª CARRERA — A las 17
Pr. Provinciano 1.400 Mts.
(Com. la 2ª Ap. Doble)
1 Dhariela 57, M. Abregú
2 Prevenida 57, D. Verón
3 Cupe Quick 57, H. Costantino
4 Slick 57, L. Zárate
5 Kerosina 57, O. Labanca
6 Tafenguita 57, P. Armada
7 Spotligh 57, XX

4ª CARRERA — A las 17.35
Pr. Dearman 1.000 Mts.
(Final. la 2ª Ap. Doble)
1 Pedestal 57, J. Búrgolo
2 G. Costero 57, L. Trivino
3 Kuwait 57, R. Moli
4 Ganelo 57, E. Riso
5 Nazoyo 55, C. Vega
6 T. Winner 57, O. Tévez
7 Arceluz 57, J. L. Fernandez
8 G. Tordo 57, I. Guimaraes
9 Wences 57, J. Michelli
10 Bretoncillo 57, R. Zalazar

5ª CARRERA — A las 18.10
Clás. Buenos Aires 2.200 Mts.
(Com. la 3ª Ap. Doble)
1 Lucky Way 53½, R. Galloso
2 I Bet 51, M. Lezcano
3 Claridante 51, J. Abregú
4 B. Beau 51, I. Guimaraes
5 Brigido 51, E. Liceri
6 Ruizero 55½ M. Sarati

6ª CARRERA — A las 18.45
Pr. Circinus 1.200 Mts.
1 Kuranova 57, R. Laitán
2 The Sugar 57, G. Desvard
3 Tenacidad 57, F. Gaitán
4 Cuchipanoa 57, P. Garnica
5 F. Claire 57, C. Vega
6 Porjugarte 57, R. Latorre
7 Mariva 57, R. Durante
8 Distinctive 57, E. Liceri
9 Gondolette 57, R. Rossi
10 Entre Cereza 57, C. Ibarba
11 A. Real 57, J. Michelli
12 Korina 57, I. Vilte
13 Flavia 57, N. Mezzotero

7ª CARRERA — A las 19.20
Pr. Mucho Sol 1.000 Mts.
(Com. la 4ª Ap. Doble)
1 Polux 55, H. Libré
2 K. Secreto 55, G. Desvard
3 All Red 55, C. Pezoa
4 Arsenal 55, V. Centeno
5 Bienreal 55, O. Mansilla
6 Araucan 55, H. Artigas
7 Fumador 55, R. O. Rodriguez
8 El Manuel 55, M. Mercau

8ª CARRERA — A las 20.5
Pr. Locomotor 1.400 Mts.
(Final. la 4ª Ap. Doble)
1 Bel Canto 56, D. Fernández
2 Cointreau 56, P. Garnica
3 Novicio 56, A. Etchart
4 Akumanso 56, C. Bertoldi
5 Ranglan 56, J. Lago
6 Donato 56, J. Valdivieso
7 Morato 56, V. Aguirre
8 Acuático 56, J. H. Figueroa
9 Run Snow 56, I. Vilte
10 Bocinero 56, H. Guías
11 Don Quick 56, C. Labeque
12 Agosto 56, D. Suárez
13 T. Sand 56, H. Galeppi
14 C. Bluff 56, M. H. López

9ª CARRERA — A las 20.45
Pr. Indian Chief 1.000 Mts.
(Com. la Ap. Dob. Extra)
1 Red Lina 56, O. Miño
2 Pacha 56, M. Bustos
3 N. Devota 56, V. Centeno
4 Sunny Pet 56, J. Oural
5 Expropiada 56, H. Libré
6 G. Fortune 56, R. O. Rodriguez
7 Arlette 56, R. Moli
8 Bondadosa 56, J. Noguera
9 Briboncito 56, H. Silva
10 So Far 56, M. H. López
11 La Liebre 56, R. Sosa
12 T. Dreams 56, C. Pezoa
13 Queen Top 56, M. Sarati
14 Mariqui Top 56, J. Valdivieso

10ª CARRERA — A las 21.30
Pr. Kurdo 2.000 Mts.
1 Red Turk 56, R. Fernández
2 Yout 56, V. Centeno
3 Pingo Tie 56, XX
4 Air Special 56, J. Valdivieso
5 Dúctil 56, E. Martínez
6 El Vito 56, H. Tocci
7 Blue Sea 56, C. Pezoa
8 Jugueteante 56, J. Palacios
9 Krompezai 56, V. Sabin
10 Tasmanian 56, M. Escagüés
11 Falando 56, L. Alzamora
12 Frenesí Moon 56, M. Sarati
13 El Genio 56, O. Ayude

¡GLOBAZO!

Dimos el 76... y dos Premios

Cuando todavía se están contando las ganancias que **"El Globo de la Suerte"** proporcionó el lunes con el 44, para la ya acreditada sección de CRONICA, vinieron tres impactos juntos. Anoche, el dato de nuestra columna de Lotería era el 76 y —¡por lo que pudiera ocurrir!— recomendábamos a los premios el 39 y el 46. Todo se hizo con una exactitud increíble, como si nuestro pronosticador "los pusiera con la mano". Vino el 076 a la cabeza.

CORDOBA

(Sorteo de anoche)

1°	con	$	420.000.000	18381
2°	"	$	27.000.000	9128
3°	"	$	15.000.000	5958
4°	"	$	7.500.000	19799
5°	"	$	3.600.000	42819
6°	"	$	750.000	8913
7°	"	$	750.000	18226
8°	"	$	750.000	25099
9°	"	$	750.000	27534
10°	"	$	750.000	44544

Sigue Rondando el Exito

Bastante actividad en el reloj. "Se borró" el platense pero, igualmente vale un parte que por San Isidro encabeza Rondador, 29" a palos falsos con un brillante remate de 11".

● ENSAYOS DE SAN ISIDRO

(Cuarta de arena, normal)

RONDADOR, H. M. López, 500 en 29" con 11" de final, de los 700 a los 200.

(Pista de arena, normal)

SPEDDY, O. Labanca, 500 en 29"; BIEN TENIDA, J. Noguera, 800 en 51"2/5; ACHETTE, C. Flores, 600 en 36"3/5; SUPER DICHA, C. Vega, 600 en 38"3/5; CADDISH, M. Sarati, 800 suave del opuesto en 55"; AMMON, J. Fernández, 800 cómodo desde los partidores en 52"; MOMENTANEA, A. Ferrera, 600 en 38"3/5; RANCHO INDIO, C. Vega, 600 cómodo en 40"; LA LIEBRE, R. Sosa, 600 en 35"4/5; KHALILA, L. Zárata, 600 en 35"4/5; SLICK, L. Zárate, 700 en 42"3/5.

PALERMO: EL ENFERMO SIGUE GRAVE

Dinastía de yegua veloz que, en el tercer turno se va a jugar desde el pique por una repetición. Anda bien, tiene cartilla y creemos que más ¡no puede pedírsele!

Hay que Mirar con Lupa las Ocho Carreras

Setenta y nueve anotados a lo largo de ocho carreras (sin contar los eventuales borrados) "harán las delicias" de los aficionados en la jornada palermitana de mañana. Realmente, el enfermo sigue grave, la programación está en terapia intensiva, los lotes mínimos se suceden, solo en dos cotejos funcionará el placé y —aun cuando el turf sea una caja de Pandora donde nunca está dicha la última palabra— todo hace suponer que las emociones... ¡habrá que buscarlas con lupa!

● INTRASCENDENCIA

Urge una determinación drástica, se impone tomar medidas antes de que las cosas se sigan deshilachando y los harapos de lo que fue un smoking se esparzan en jornadas intrascendentes, descoloridas y chatas. Ya no sirve recitar lo de la "retracción veraniega" ni ampararse en el consuelo de "¡por lo menos hay escolaso!" Esperamos que —ya en el terreno de los hechos— se pueda sacudir la apatía y, por lo menos en las carreras finales, justificar que los viejos portones de la avenida del Libertador se abrieron por algo y para algo...

Mientras tanto, estudiemos el programa, en el que CRONICA desentraña todos los secretos de la cartilla. ¡A ver si lo fácil... se torna difícil!

No pagarán mucho, pero vamos a repasar algunos nombres. Por ejemplo, el de **Minona** que monopoliza la carrera inicial, un kilómetro al que accede con el mérito de una victoria por 4 cuerpos sobre Dina Skou en 57"2/5. La verdad es que, con solo galopar, la hija de Neurólogo debe llegar al disco...

Y para el canje de los vales, nada mejor que **Cristalera**. Si en la arena "funciona" como en San Isidro, donde le ganaron Con Castañas en 57" 07 y Blackdown en 57"28, saldrá fácilmente de pobre, por más que **Portinera** o Pitral le estén clavando puñales...

Otro vale que comienza. Y promesas de no mucho dinero por parte de **Dinastía**, a la que confiamos nuestro voto por considerar injusta la derrota de ½ cuerpo de Korina en 1'26"2/5. Puntera a muerte que un día se adelantó por 6 cuerpos a La Habanera en 1'40"3/5 en la pista húmeda del Argentino, anda para repetir corregida y aumentada la hazaña.

PROGRAMA COMPLETO PARA MAÑANA EN EL HIPODROMO ARGENTINO

1ª CARRERA — Pr. BOGART (comienza 1ª doble: $ 10.000) - 1.000 Mts. — A las 18.30

(APUESTAS A GANADOR, Y COMBINADA COMUN)

4 ULT. PERF.	ANOTADOS	JOCKEY	e/k. PADRE-MADRE	CUIDADOR	ULTIMA ACTUACION	JOCKEY	Kl	COTIZACIONES			Tiempo	Hip. Pta.	Fecha
1A 4A 3S 2S	1 MINONA	V.Centeno	4/57 Neurólogo-Samar	C.Ferro	1ª por 4 cpos. a D. Skou 55	V.Centeno	55	17.685	en	51.590	57"2/5	Arg.p.	3/1/81
2A 5S 1A 5A	2 PUPYTITA	R.Galloso	4/57 Bosworth Field-Violácea	O.Saiz	2ª a 4 cpos. de S. Rama 56	R.Galloso	55	2.497	en	29.883	58"2/5	Arg.n.	29/11/80
1A 3S 5A 0S	3 DOLOSA	J.Maciel	4/57 Flintham-Snow Doll	A.Torres	1ª por ¾ cpo. a Ricke 55	V.Sanguinetti	55	24.113	en	77.928	58"2/5	Arg.n.	1/11/80
2A 3S 3A 4A	4 QUE GALANA	A.Pla	4/57 Make Money-Gran Fogata	A.Corso	2ª a 3 cpos. de Morosinita 55	V.Centeno	55	3.448	en	61.775	56"	Arg.n.	20/12/80
1L 0S 0L 0L	5 ENTERITA	C.Gonzalez	4/57 Sloop-Entelequia	O.Pra	1ª por 4 cpos. a D. Frágil 56	C.González	55	7.564	en	56.225	1' 7"	L.P.n.	3/1/81

Candid.: MINONA (1) — Enem.: Que Galana (4) — Sport: Pupytita (2)

2ª CARRERA — Pr. DATIL (finaliza 1ª doble) - 1.000 Mts. — A las 19

(APUESTAS A GANADOR, LLAVES Y ENGANCHE)

0L 0L 0S 3L	1 BURNHAM	A.Sanchez	4/57 Bunkered-Varanasi	R.Sarachi	8ª a 9 cpos. de Edyala 56	J.Leske	55	3.314	en	38.772	1' 2"	L.P.h.	14/12/80
0A 5L 0L 0A	2 ADMIRADITA	M.Mercau-3	4/57 Admire-Gaucha Amiga	J.Ada	10ª a vs. cpos. de Kakkinga 55	M.Mercau	55	145	en	31.885	1' 1"	Arg.n.	23/12/80
0A 0S — —	3 CATARI	P.Sahagian	4/57 Commendatore-Espada Fuerte	G.Rivero	8ª a 6 cpos. de Catina 56	C.Giussi	55	1.435	en	15.664	1'13"	Arg.n.	7/1/81
0A 0A 6A 0S	4 SUPER ARGENTINA	M.Bustos-3	4/57 Super Tracks-Argui	P.Artigas	7ª a 11 cpos. de P. Imagen 55	H.Artigas	55	1.488	en	67.282	1' 1/5	Arg.n.	23/12/80
0A 0A 0A 0A	5 PRIMAVERAL	O.Tevez	4/57 Neron-Chagrand	L.Ramer	10ª a vs. cpos. de Catina 56	O.Tévez	55	292	en	15.664	1'13"	Arg.n.	7/1/81
6S 0A 0A 2A	6 IRLANDA	R.Ausili-3	4/57 Irmak-Ribereña	N.Grigera	6ª a 5 vpos. de Selecta 55	R.Ausili	54	11.453	en	128.990	57"3/5	S.I.n.	30/12/80
5S 0S 6S 0A	7 SIN QUERENCIA	A.Garcia	4/57 Bambolino-Guillita	F.Fagin	5ª a 4½ cpos. de Blackdown 55	A.García	55	14.553	en	167.598	57"2/5	S.I.n.	9/1/81
0S 3S 6A 0L	8 CUCHIFLAY	E.Martinez-3	4/57 Tillman-Federala	J.Corte	9ª a 14 cpos. de P. Che 55	C.Pezoa	55	35.115	en	264.774	56"2/5	S.I.n.	3/12/80
4L 0L 0L 0L	9 CLOPIN CLOPAN	O.Aguirre	4/57 Malambo-Comilla	H.Villafañe	4ª a 4 cpos. de D. Frágil 56	J.Benitez	55	2.767	en	63.554	1'17"	L.P.n.	20/12/80
6S 4A 3A 0S	10 BERNE DAY	J.Palacios-2	4/57 M. Night II-Bernewode	J.Etchechoury	6ª a 7½ cpos. de Savege 55	G.Retorto	55	37.772	en	121.376	58"2/5	S.I.n.	5/9/80
2A 0S 6S 6S	11 BLUE BOCA	P.Rodriguez-3	4/57 Voodoo-Blue Dream	J.Fregonese	2ª a ½ pzo. de Slick 55	R.Cervantes	55	3.876	en	55.243	59"2/5	Arg.p.	6/12/80
3A 3S 5S 0A	12 FORTINERA	D.Suarez-3	4/57 In the Gloaming-Parterre	A.Giovanetti	3ª a 3½ cpos. de Catina 56	D.Suárez	55	3.527	en	15.664	1'13"	Arg.n.	7/1/81
2S 2S 2A 3A	13 CRISTALERA	S.Videla-3	4/57 Flintham-Cristalinda	M.Gervasoni	2ª a 1½ cpo. de Blackdown 56	M.Sarati	56	49.887	en	167.598	57"2/5	S.I.n.	9/1/81
2A 0A 0A 0A	14 PITRAL	R.Ricoy-2	4/57 Admiré-Cigogne	A.Lefosse	2ª a 1 cpo. de Makkinga 56	R.Ricoy	55	42	en	31.955	1' 1"2/5	Arg.n.	23/12/80

Candid.: CRISTALERA (13) — Enem.: Blue Boca (11) — Sport: Pitral (14)

Llave Nº 1: 1 Burnham, 12 Fortinera — Llave Nº 2: 2 Admiradita, 13 Cristalera — Llave Nº 3: 3 Catari, 5 Primaveral, 8 Cuchiflay — Llave Nº 4: 4 S.Argentina, 14 Pitral — Llave Nº 5: 6 Irlanda, 9 C.Clopan, 10 B.Day — Llave Nº 6: 7 S.Querencia, 11 B.Boca

3ª CARRERA — Pr. SEEP (comienza 2ª doble: $ 10.000) - 1.400 Mts. — A las 19.35

(APUESTAS A GANADOR, Y COMBINADA COMUN)

1A — — —	1 FALSA IMAGEN	XX	5/57 Officer-Caucasia	J.Cipolla	1ª por la cbza. a Cristalera 53	E.Baldazar	55	9.744	en	59.020	1' 1/5	Arg.n.	23/12/80
3A 0A 2S 1S	2 BONETERA	R.Laitan	5/57 Bomicay-Metaleña	A.Domínguez	3ª a 1 cpo. de Korina 55	H.Galeppi	55	6.453	en	34.552	1'26"2/5	Arg.n.	20/12/80
2A 5S 2A 1A	3 DINASTIA	J.Palacios-2	5/57 Noceur-Dantesca	U.Raia	2ª a ½ cpo. de Korina 56	J.Palacios	55	8.799	en	34.552	1'26"2/5	Arg.n.	20/12/80
3A 0A 0S 5S	4 CAPSELA	M.Bertorini-2	5/57 Idler-Cara Bambina	M.Lopez	3ª a 4 cpos. de G. Papita 55	M.Bertorini	55	7.456	en	89.990	1'51"	S.I.n.	17/12/80
2S 2S 2L 0A	5 DALE EURRE	P.Sahagian	5/57 Eurreko-Dale Nena	A.Montero	2ª a 4 cpos. de G. Papita 55	V.Sanguinetti	56	34.524	en	89.990	1'51"	S.I.n.	17/12/80
0S 0L 0L 1L	6 ESCAMADA	C.Labeque-3	5/57 Snow Royal-Escampavia	G.Rivero	12ª a vs. cpos. de Gondolette 56	C.Vega	55	6.333	en	211.199	1'25"	S.I.p.	21/11/80
4A 0A 0A 0S	7 PROYNZ	M.Mercau-3	6/57 Timonero-Privas	V.Cevasco	4ª a 6 cpos. de Korina 55	M.Mercau	55	515	en	35.442	1'26"	Arg.n.	20/12/80

Candid.: DINASTIA (3) — Enem.: Bonetera (2) — Sport: Dale Eurre (5)

4ª CARRERA — Pr. SOLCITO (finaliza 2ª doble) - 1.400 Mts. — A las 20.10

(APUESTAS A GANADOR, LLAVES Y ENGANCHE)

5A 0A — —	1 SIN ESPADA	C.Pezoa	3/56 Sin Bluff-Enloquecedora	J.Fregonese	5ª a 11 cpos. de Alone 55	V.Centeno	56	3.446	en	31.531	1'26"	Arg.p.	3/1/81
0A 0S 4A 6S	2 NAVIDAD FRUTAL	M.Planas-4	3/56 Ficino-Aguaray	J.Ferro	7ª a 14 cpos. de Sacarosa 54	C.Pezoa	55	1.221	en	37.662	1' 4"	Arg.n.	26/12/80
— — — —	3 VERTICE	V.Centeno	3/56 Atlas-Ursuline	C.Ferro	Debuta	—		—		—		—	
0A 3A 5A 0A	4 MONARIS	J.Oural	3/56 Alisios-Moonward	J.Lavia	14ª a vs. cpos. de Sacarosa 56	H.Castro	55	1.344	en	37.662	1' 4"	Arg.n.	26/12/80
5A 4A 0A —	5 KING'S CAPRICE	O.Ilarione-2	3/56 Kazan-Calleja	J.Martinez	5ª a 4 cpos. de Milicia 56	O.Ilarione	55	5.516	en	98.990	1'38"2/5	Arg.n.	9/11/80
6A 6A 0A 3A	6 MAGARSIS	A.Tarraño-3	3/56 Monviso-Noella	A.Cardinale	6ª a 9½ cpos. de N. Leaves 55	A.Etchart	55	814	en	25.116	1' 8"2½5	Arg.n.	7/12/80
2A 3S 2S 2A	7 CASCARRIA	M.Sarati	3/56 Duncan-Casandra Real	M.Gervasoni	2ª a 1½ cpo. de Upa 56	M.Lezcano	55	7.651	en	34.554	1'27"2/5	Arg.p.	13/12/80
5S 0A 0A 3A	8 THE STAR	J.Valdivieso	3/56 Tan Pronto-Thirca	A.Giovanetti	5ª a 8 cpos. de S. Amistad 55	J.Valdivieso	56	21.818	en	328.773	1'26"	S.I.n.	28/12/80
0A 0A 0A 0A	9 LINDA TERE	M.Mercau-3	3/56 Siempre Lindo-Soy Solita	V.Cevasco	16ª a vs. cpos. de Sacarosa 56	J.Batruni	56	368	en	37.662	1' 4"	Arg.n.	26/12/80

Candid.: VERTICE (3) — Enem.: Cascarria (7) — Sport: King's Caprice (5)

Llave Nº 1: 1 S.Espada — Llave Nº 2: 2 N.Frutal, 6 Magarsis — Llave Nº 3: 3 Vertice — Llave Nº 4: 4 Monaris, 9 L.Tere — Llave Nº 5: 5 K.Caprice, 8 The Star — Llave Nº 6: 7 Cascarria

5ª CARRERA — Pr. EL EXCLUSIVO (comienza 3ª doble: $ 10.000) - 1.600 Mts. — A las 20.45

(APUESTAS A GANADOR, PLACE Y LLAVES)

5L — — —	1 CENTELLEO	H.Nis	4/57 Minera II-Centellea	C.Córdoba	5 a 9 cps. de Lapidus 50	H. Nis	57	1.088	en	62.654	1'21"1/5	L.P.n.	11/12/80
0A 5A — —	2 BOY FIGHTER	R.Laitan	4/57 Hard Fighter-Penny Red	M.Faro	7 a vs. cps. de Periplo 50	H. Mercau	53	10.459	en	59.113	2'19"	A.h.	29/8/80
0A 0A 0L 6L	3 ENVOY	R.Ricoy-2	4/57 Ecuanime-Vicinity	A.Lefosse	7 a 13 cps. de Manosanta 56	R. Ricoy	54	280	en	41.904	1'27"	A.p.	3/1/81
5S 4L 2L 6S	4 TIFON	J.Valdivieso	4/57 Thyco-Aeolia	E.Santos	5 a 5½ cps. de Sky Man 53	J. Valdivieso	57	19.697	en	237.226	1'49"	S.I.n.	3/1/81
2S 4A 2A 3A	5 TOAST	H.Artigas	4/57 Minera II-Dama Blanca	P.Artigas	2º a 2 cps. de Melisante 56	H. Artigas	56	23.664	en	153.387	1'23"	S.I.n.	9/1/81
— — — —	6 FIRE FLYING	L.Romero-2	4/57 Unicornus-Replique II	A.Bernardo	Debuta	—		—		—		—	
— — — —	7 CHANTAGE	R.Ferreira	4/57 Ganelon-Chika	H.Torres	Debuta	—		—		—		—	
0S 3L 0L 0S	8 VALEUREUX	M.Mercau-3	4/57 Juan Sin Miedo-Ragia	J.Ada	11º a vs. cps. de Sky Man 53	M. Mercau	54	4.001	en	237.226	1'49"	S.I.n.	3/1/81
4A 2A 6A 3A	9 ADONDE	O.Ayude	4/57 Absolved-Snow Biscuit	J.Ferro	4º a 3½ cps. de odeón	O.Ayude	57	5.741	en	34.832	2'4"3/5	A.n.	10/1/81

Candid.: TOAST (5) — Enem.: Adonde (9) — Sport: Tifon (4)

Llave Nº 1: 1 Centelleo, 9 Adonde — Llave Nº 2: 2 B.Fighter, 6 The Flying — Llave Nº 3: 3 Envoy, 7 Chantage — Llave Nº 4: 4 Tifon — Llave Nº 5: 5 Toast — Llave Nº 6: 8 Valeureux

6ª CARRERA — Pr. PARAGUAY Clásico G.III (finaliza 3ª doble) - 1.600 Mts. — A las 21.20

(APUESTAS A GANADOR, LLAVES Y ENGANCHE)

3A 4S 2A 0S	1 CADDISH	M.Sarati	3/54 1/2 Minera II-Cadine	J.Muñoz	3º a 3½ cps. de Kurdo 59½	V. Sanguinetti	55	3.755	en	21.272	1'38"1/5	A.f.	27/12/80
1A 3A 1A 4A	2 NEWLY	P.Sahagian	3/54 1/2 New Noble-Mozambina	A.Montero	1º por 11 cps. a Comedy 56	P. Sahagian	56	10.051	en	25.007	1'23"1/5	A.p.	2/1/81
6S 3S 2A 1L	3 HACKMAN	R.Galloso	5/60 H. of Fame-Argidia	A.Giovanetti	6º a 3 cps. de Carriego 60	R. Galloso	60	98.942	en	361.855	2'1"	S.I.h.	28/12/80
1S 3A 0A 5S	4 PACIFIC	O.Ayude	3/54 1/2 Samos III-Piaf	J.Ferro	1º por la cab. a Oban 56	O. Ayude	56	17.501	en	92.591	1'40"	S.I.p.	18/11/80
1A 0S 1S 1S	5 PARISH	J.Figueroa	5/60 Utópico-Peña Brava	T.Valdez	1º por 1½ cpo. a A. Bravo 54½	H. Libré	53	1.169	en	35.001	1'12"2/5	A.f.	27/12/80
5A 0S 5A 1A	6 CICHY	A.Pla	5/60 Neurólogo-Jura	J.Jurnet	5º a 9½ cps. de Kurdo 59½	M. Bertorini	60	605	en	21.272	1'38"1/5	a.f.	27/12/80
2A 0S 3A 1A	7 CASINO ROYALE	H.Libre	6/60 Petingo-B. Affaire	J.Antognozzi	2º a 3 cps. de Kurdo 59½	H. Libré	60	2.397	en	21.272	1'38"1/5	A.f.	27/12/80
1A 0S 6A 1A	8 KURDO	C.Pezoa	4/59 1/2 Kazan-Troica	J.Etchechoury	1º por 3 cps. a C. Royale 60½	C. Pezoa	59	2.506	en	21.272	1'38"1/5	A.f.	27/12/80
1A 0S 2A 3L	9 ALDERMAN	J.Maciel	4/59 1/2 Cipol-Monarquia	D.Gómez	1º por 2 cps. a Madrigante 57	J. Maciel	53	7.966	en	35.177	1'23"2/5	a.n.	4/1/81

Candid.: KURDO (8) — Enem.: Casino Royale (7) — Sport: Caddish (1)

Llave Nº 1: 1 Caddish, 4 Pacific — Llave Nº 2: 2 Nerroly, 5 Parish — Llave Nº 3: 3 Hackman — Llave Nº 4: 6 Cichy, 9 Alderman — Llave Nº 5: 7 C.Royale — Llave Nº 6: 8 Kurdo

KURDO ROBA FICHAS EN EL CASINO

Kurdo y su destrozo de Casino Royale en la fangosa. A todo esto, el hijo de Kazán sigue en el reloj hecho un cuadro. Y ya borró a varios del mapa. Como para la insistencia.

Para Cantarles el "¡no va más!", Caddish

Nueve rivales de cuatro generaciones, irán al partidor de la milla para disputar el clásico "Paraguay", sexto turno y prueba principal de la reunión palermitana de mañana. Peso por edad y un panorama bastante favorable a la figura de **Kurdo**, cuyo trabajo es desbancar al **Casino Royale** y tratar de que no sea **Caddish** el encargado de cantarle el "no va más" y pasar el rastrillo. Hasta allí, la triple fórmula. Pero eso no quita que haya amenazas...

Hablemos de **Kurdo**. Espectacular cuando lo tiró tres cuerpos a Casino Royale en 1'38"1/5, casi "pegado" a la pista pesada y demostrando que lo del internacional millero ganado por Con Otelo, fue una triste experiencia como para olvidarse del césped. Volvió el rendimiento de aquella victoria por once cuerpos sobre Alderman en 1'22"2/5, el del gran mediofondista que ya mandó a la lona a varios de sus rivales de turno.

Es una topadora, hace pocos días título de página con sus 48"3/5 en la arena. Como para que ni intenten bajarlo de un podio al que ascendió por calidad... ¡y no de quiniela!

De todos modos, **Casino Royale** es parejito y desde que sacó "carta de ciudadanía", anduvo más de una vez a las trompadas con Kurdo, le ganó a Olimpo en 1'37"2/5 y, dentro de lo suave que se mueve en el reloj, sigue impresionando como pingo de lujo. En los kilos no tiene muchos argumentos porque daba uno que se reduce a medio. Pero sí en su condición de gran especulador.

Queda **Caddish**, 3º de los dos citados y separado por estrecho margen de Casino Royale. En las manos de seda de Miguelito Sarati, puede acordarse de cualquiera de sus hazañas y ser el verdugo de turno. Parece difícil revertir el reciente marcador pero para tanta calidad (y tan buen floreo en la fangosa de 1'50") matar dos pájaros de un tiro puede ser la gran ocasión. Escopeta de dos caños tiene...

QUINIELA NACIONAL

(Sorteo de anoche)

1º	076	11º	056	6º	874	16º	955
2º	368	12º	424	7º	269	17º	039
3º	131	13º	790	8º	946	18º	435
4º	201	14º	652	9º	829	19º	635
5º	531	15º	389	10º	527	20º	207

PRONOSTICOS DE NUESTROS CRONOMETRISTAS Y DE PUBLICACIONES

Nombre	1ª Carrera	2ª Carrera	3ª Carrera	4ª Carrera	5ª Carrera	6ª Carrera	7ª Carrera	8ª Carrera
CRONICA	Minona	Cristalera	Dinastía	Vértice	Toast	Kurdo	Martín De	Filer
D'Arezzo	Minona	Cristalera	Dinastía	Carcarria	Adonde	Kurdo	Martín De	Filer
May	Minona	Cristalera	Dinastía	Vértice	Toast	Kurdo	Flandre	Filer
Américo	Qué Galana	Cristalera	Bonetera	Cascarria	Toast	Kurdo	Flandre	Filer
Argañaraz	Que Galana	Cristalera	Bonetera	Vértice	Adonde	Kurdo	Martín De	Filer
Palermo	Minona	Cristalera	Dinastía	Vértice	Toast	Kurdo	Martín De	Filer

EL GLOBO DE LA SUERTE

HOY: QUIN. NAC. - 20 PREMIOS - 21.30 HS.
HOY: SALTA - 10 PREMIOS - 22 HS.

MAÑANA: PROVINCIA - 20 PREMIOS - A LAS 13 HS.

Atrasados a la grande			Demorados a los premios		
Centena	Decena	Unidad			
1 (25 s)	1 (22 s)	9 (57 s)	52 (48 s)	28 (37 s)	61 (33 s)

FAVORITOS: Grande 09-14-41. Premios 40-71-08

Ambos demorados a la grande			El dato de CRONICA		
12	64	88	57	61	74

MAÑANA: S. DEL ESTERO - 10 PREMIOS - A LAS 22

Atrasados a la grande			Demorados a los premios		
Centena	Decena	Unidad			
5 (15 s)	6 (32 s)	4 (57 s)	35 (60 s)	98 (44 s)	02 (41 s)

FAVORITOS: Grande 22-35-49. Premios 07-19-63

Ambos demorados a la grande			El dato de CRONICA		
09	37	66	59	71	99

FILER A LA PESCA DEL MOLUSCO

Pondrá al Reloj de Carnada

Final en un largometraje. Más o menos como para "levantar el ánimo" porque ver trece rivales (¡todos juntos!) en dos kilómetros es olvidarse de las penurias anteriores. Ganadores de hasta tres carreras y el abrazo de la cartilla y el reloj tiene un hombre: **Filer.** Buen pingo es el Dancing Moss de Orfilio Ojeda que en una categoría bravísima como lo fue la de un clásico platense, con 61 kilos que en la larga son... 122, alcanzó un 4º a poco más de tres cuerpos de Ahorro en 2'21"4/5 los 2.200 metros para una cancha que, por si fuera poco, encontró fangosa. Además, en su historial tiene lo que en estos momentos es hazaña: haberle rebanado medio pescuezo al héroe del "Ramírez" maroñense, Sunup, nada menos que en 2'34" Una repasada a su trayectoria en el reloj nos habla de 2'14"3/5 floreando en la pista anormal. Y partidas de 50"2/5 y 49"3/5 como para jugarle "un duplex".

● DOS TRIUNFOS CONSECUTIVOS

Aun cuando por el lado de Molusco Real se tiren un tute de novela, a favor de dos triunfos consecutivos como los que consiguió en la milla sobre Siriano en 1'39"2/5 y Macht en 1'36"3/5. Sigue avanzando el pensionista de Damiani y los cuatro kilos de descargo del pibe Abregú, lo ponen a tiro de bajar al que sea... ¡aunque se llame Filer! Los que a esta altura del campeonato busquen un lance, tienen que hacer el **Periplo** hasta sus ventanillas. Porque no agradó el tiempo de su victoria reciente sobre Helmet —2'41"4/5— pero está corriendo parejito y en el reloj no le afloja un tranco.

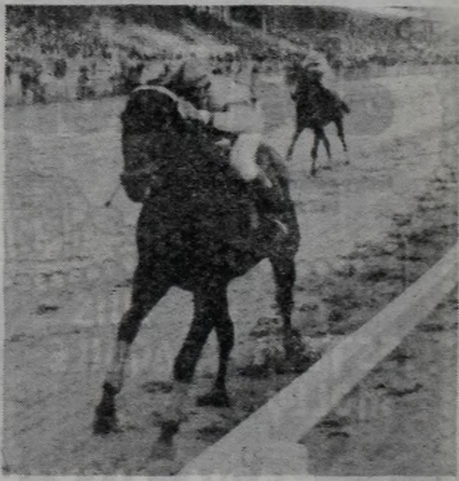

Filer tiene todo lo que hace falta para bajar el telon en Palermo. Por ahí, en el mareo, da cuatro cifras...

7ª CARRERA

Pr. EL ESCORIAL (comienza doble extra: $ 20.000) - 1.000 Mts. — A las 22

(APUESTAS A GANADOR, PLACE Y LLAVES)

3A 4A 3A 6A	1 ESMERIL	R.Galloso	3/56 Tanforan-Escarpada	A.Merli	9º a 4 cpos. de S. y Pampa 56	R.Galloso	56	2.214 en	19.728	59"2/5	Arg.p.	3/1/81
— — — —	2 NAVIDEÑO FIJA	V.Villalba	3/56 Pietro-Echaia	J.Espandola	Debuta	—			—			
2S 3A 6A 2S	3 MARTIN DE	C.Pezoa	3/56 Daify-Sunchalera	F.Hilarrachen	2º a 3 cpos. de Opiante 56	M.Sarati	56	36.349 en	202.363	57"2/5	S.I.n.	9/1/81
6A 0S 0A 0A	4 BIRD FLYING	D.Suarez-4	3/56 In Rhythm-Bird in Flight	O.Bazán	6º a 11 cpos. de Majesty 57	D.Suárez	52	547 en	57.748	1'25"2/5	Arg.n.	21/12/80
2A 2A 3A 5A	5 FLANDRE	M.Sarati	3/56 El Gran Capitán-Flandria	M.Gervasoni	2º a 3 cpos. de S. y Pampa 56	M.Sarati	56	4.132 en	19.728	59"2/5	Arg.p.	3/1/81
0S 2S 0S —	6 SECOND DREAMS	J.Valdivieso	3/56 F. Dreams-I. Gipsy	E.Santos	9º a 6½ cpos. de Real Caso 56	E.Olguín	56	26.091 en	183.487	58"	S.I.p.	18/11/80
6A 6A 4A 0A	7 BEQUEFLETE	A.Tarraño-3	3/56 Beque-Base	A.Lefosse	6º a 12½ cpos. de Dr. Pangarito 56	V.Sanguinetti	56	2.112 en	38.971	1'5"1/5	Arg.n.	20/12/80
0A — — —	8 BOY CARTERS	J.Oural	3/56 Pretty Boy-Astute	J.Dabul	11º a vs. cpos. de Mesmo 56	J.Oural	56	7.723 en	121.768	1'3"1/5	Arg.n.	7/9/80
0A — — —	9 ECETUAO	M.Mercau-3	3/56 Baupres-Rosana	J.Lencina	9º a vs. cpos. de Vizcachero 56	M.Mercau	56	1.087 en	58.657	58"2/5	Arg.p.	27/12/80
0A 0A 0A —	10 ZE-ZE	H.Colman-3	3/56 Asolado-Marmier	M.Ferro	10º a vs. cpos. de Dr. Pangarito 56	H.Colman	56	120 en	38.971	1'5"1/5	Arg.n.	20/12/80
2A 0S 2L 2L	11 SILVESTRE	R.Rossi-3	3/56 Princeling-La Silvia	H.Santos	2º a 1½ cpo. de Way Gham 54	J.Valdivieso	56	2.596 en	46.709	57"3/5	Arg.n.	14/11/80
4A 5A 0A 5A	12 NIRE	R.Ricoy-2	3/56 Murillo-Hassela	E.Clerc	4º a 4 cpos. de S. y Pampa 56	R.Ricoy	56	860 en	19.728	59"2/5	Arg.p.	2/1/81
0A 0A 0S 6S	13 OVAL	no correrá	3/56 Ovid-Gomosa	M.Ardaiz	10º a 15 cpos. de Osorno 56	H.Libré	56	1.089 en	53.284	57"3/5	Arg.n.	9/11/80

Candid.: MARTIN DE (3) — *Enem.: Flandre (5)* — *Sport: Silvestre (11)*

Llave Nº 1: 1 Esmeril, 8 B.Carters — Llave Nº 2: 2 N.Fija, 7 Bequeflete, 12 Nire — Llave Nº 3: 3 Martin De, 13 Oval — Llave Nº 4: 4 B.Flying, 11 Silvestre — Llave Nº 5: 5 Flandre, 9 Ecetuao — Llave Nº 6: 6 S.Dreams, 10 Ze-Ze

8ª CARRERA

Pr. PRADIAL (finaliza doble extra) - 2.000 Mts. — A las 22.40

(APUESTAS A GANADOR, LLAVES Y ENGANCHE)

0A 1A 1A 1A	1 PROMENADE	O.Dominguez	5/57 El Virtuoso-Parachute	J.Etchechoury	7º a 7½ cpos. de Pau 57	V.Sanguinetti	57	15.410 en	47.500	1'24"2/5	Arg.h.	23/11/80
1A 1A 3S 6S	2 MOLUSCO REAL	M.Abregú-4	5/57 Escudo Real-Molucas	O.Damiani	1º por 1½ cpo. a Macht 50	M.Abregú	50	1.910 en	29.887	1'36"	Arg.p.	4/1/81
2L 0S 3A 0S	3 LOCOMOTION	M.Sarati	5/54 Lacydón-Retórica	E.Romero	2º a 1 cpo. de Noño 56	M.Sarati	56	14.680 en	54.221	2'8"1/5	L.P.n.	8/1/81
5A 6S 2A 0S	4 BOMBE	D.Chavez-3	5/54 Bonin-So Happy	J.Andretta	5º a 6 cpos. de T. Bluff 56	H.Castro	50	3.825 en	36.647	1'51"	Arg.n.	4/1/81
4L 4A 0S 2A	5 FILER	C.Ferreira	5/57 Dancing Moss-Filigrama	O.Ojeda	4º a 3 cpos. de Ahorro 60	R.Ferreira	53	22.840 en	76.626	2'21"4/5	L.P.p.	2/10/80
3S 2A 1A 2S	6 CAR BEBE	J.Maciel	5/54 Carters Imp-Fasdina	J.Prida	3º a 4½ cpos. de Curro 56	L.Triviño	56	40.949 en	367.455	2'14"	S.I.n.	30/12/80
0S 1S 1S 0A	7 BOIS D'AZUR	J.Valdivieso	5/57 Boby-Mala Fe	C.Abril	7º a 8½ cpos. de Curro 56	J.Valdivieso	56	73.736 en	367.455	2'14"	S.I.n.	30/12/80
1S 0S 5S 0A	9 ELBEUF	R.Galloso	5/57 Climber-Cachupina	M.Ahumada	1º por 1½ cpo. a Pampa 56	A. de Arriba	56	15.310 en	367.455	2'14"	S.I.n.	30/12/80
0A 1A 4A 1A	9 ELBOUF	R.Almirón-4	5/54 Bengali-La Fere	E.Martucci	8º a 10½ cpos. de Macht 56	J.Repiso	50	6.833 en	40.171	1'39"	Arg.n.	13/12/80
0A 5L 1L 0S	10 STURM	H.Artigas	5/54 Snow Caravan-Turquía	P.Artigas	10º a vs. cpos. de Promenade 56	G.Sabín	56	777 en	50.239	1'39"2/5	Arg.p.	7/11/80
3A 0S 4A 5A	11 PAT MAN	V.Centeno	5/54 Pappe II-¡Ay Negra!	M.Suárez	3º a 3 cpos. de M. Real 56	V.Centeno	56	3.529 en	29.887	1'36"	Arg.n.	4/1/81
1S 0A 0A 2A	12 MORALISTA	J.Oural	5/54 Dorileo-Lubliana	D.Gonzalez	1º por 4 cpos. a Yotuel 53	A.Cervantes	57	9.229 en	91.689	2'20"	S.I.p.	28/11/80
1A 2S 3A 1A	13 PERIPLO	M.Planas-4	5/54 Magnet-Andujar	A.Bazante	1º por 1½ cpo. a Helmet 57	H.Castro	50	13.466 en	27.266	2'41"1/5	Arg.n.	26/12/80

Candid.: FILER (5) — *Enem.: Molusco Real (2)* — *Sport: Periplo (13)*

Llave Nº 1: 1 Promenade, 8 Curro — Llave Nº 2: 2 M.Real, 12 Moralista — Llave Nº 3: 3 Locomotion, 4 Bombe, 13 Periplo — Llave Nº 4: 5 Filer, 11 Pat Man — Llave Nº 5: 6 Car Bebe, 9 Elbeuf — Llave Nº 6: 7 B.d'Azur, 10 Sturm

UN "DURO" QUE ODIA LA VIOLENCIA

Usted lo recordará por **"Mi tío el pistolero", (en 1964).** O por **"El boulevard del rhum"** (en **1969**) en pareja con **Brigitte Bardot,** pero lo cierto es que la figura de **Lino Ventura** es ampliamente conocida por nuestro público. Nos visitó dos veces, una **en marzo de 1964** para presentar la primera de las mencionadas en un festival de cine habido en Baires y otra **en marzo de este año** en ocasión de una semana de cine francés donde dieron un filme suyo, **"El laberinto"** con Angie Dickinson.

El nacido **en Parma el 14 de julio de 1919** no fue un niño terrible sino alguien como cualquier otro pibe. Robusto como su progenitor, y como su abuelo, con fuerzas físicas capitales, abandonó Parma con su familia en **1927** por ser acérrimos enemigos del fascismo. Se establecieron en Paris, en barrio de inmigrantes. Desempeñó muchas actividades hasta que en **1950** fue campeón de peso mediano. Después se casó con su actual esposa, Odette, y organizaba peleas hasta que el director **Jacques Becker** dio con él y lo incluyó en **"Los barbudos".**

Ventura es un hombre ajeno a las reuniones, pero gusta invitar amistades a su casa. Le gusta compartir con su esposa y sus hijos una ordenada vida familiar.

No se Hará el Filme Sobre un Terrible Descuartizador

LONDRES, 15 (ANSA).— La Metro Goldwyn Mayer anunció que renuncia a realizar el filme sobre el **"Descuartizador de Yorkshire",** el maníaco que **desde octubre de 1975 hasta la fecha ha dado muerte a 13 mujeres.**

El proyecto, **definido como repugnante por la madre de la última de las víctimas del descuartizador,** había despertado airadas reacciones en Gran Bretaña, donde el asesino llevó a cabo sus acciones.

Un sargento de la policía de Londres, autor de novelas policiales, había sido "contactado" por la compañía para realizar el guión.

● **PROTAGONISTA**

ROMA, 15 (EFE).— Tomas Milian fue elegido por el director cinematográfico Michelangelo Antonioni para protagonizar el filme "Identificación de una mujer", que comenzará a rodarse el mes próximo.

La historia de "Identificazione di una donna" es la de un director cinematográfico de una cuarentena de años que busca un personaje femenino sobre el cual quiere construir un filme; al final, el director advierte que no era un personaje para el filme lo que estaba buscando, sino una mujer para él.

- ELSA DANIEL ES LA DAMA DEL TREN
- MIRTHA LEGRAND NO CUENTA SUS PASOS
- FRICCIONES ENTRE AGUILE Y UNA CANORA
- DUDA A RESOLVER POR "PELUSA" PICCHIO

Una vez que Elsa Daniel, **la ex impudica**, tuvo su accidente con rodado que quedó convertido en papilla, **vendió el mismo como chatarra y adquirió otro.** Entonces **le sobrevino un shock para poder manejar y, so pretexto de no poder estacionarlo tranquilamente,** (dada la longitud del nuevo carro) **lo vendió.** Esta es la hora en que **la dulce** doña Elsa se **maneja en tren que toma muy democráticamente, ya que mientras algunos la reconocen otros no tanto (por su pelo oscuro).** Pero... **¿Y el valor de la propiedad?**

● SECRETISIMO, SHHH...

De ninguna manera "Chiquita" Legrand, **la superstar abuela, quiere largar prenda sobre el título del envío teatrero que estrenará en el año.** Solamente **se sabe que irá al hoy gélido Paris a verlo.** Con respecto **a dónde se encuentra en estos momentos, algunos dicen que se afincó en la estancia de su íntima amiga, Delia Garcés.** Otros, **que está a punto de aterrizar en Marpla, y los más que ya se refugió en Punta, su lugar favorito para "relax".** Lo cierto es que doña "Chiqui", **la refulgente, sigue con sus secretitos...**

● FRICCIONES

Hubo fricciones en el elenco que capiteanea Luis Aguilé, **el también escriba,** con respecto a **situación planteada** en un medio que específico que Diana María, la canora, **era la protagonista del envío. Doña Diana, especificó que ella no enunció tal cosa, sino que fue idea de quien así lo concibió.** Con todo, don Aguilé **desea dejar bien aclarado,** según comentaron voces cercanas al cantautor, que él es **el protagonista** del envío llamado "Violado y abandonado". **¡Oh!**

● MADRINAZGO

Ana María Picchio, **la embarazosa, no quiere crear ninguna situación** entre la dulce Evangelina Salazar **(Panky es su apodo tradicional)** y Cristina del Valle, **la de la paz interior.** Sucede que la primera la eligió, **en 1970, comadre de su segundo bebé** (Julieta) y ahora doña Ana María, para corresponderle, **tendría que nombrarla a doña Evangelina madrina del suyo.** Pero doña Cristina **también la colocó a ella,** a su vez, como madrina de su hijo menor **(Federico Levrino).** Ahora su disyuntiva es a quién ubica en el altar religioso con su futuro hijo en brazos, **¿A DoñA "Panky" o a doña Cristina? Cuando nazca la criatura se verá...**

● "BRUJA MAYOR"

En inauguración de boliche en Melo y Junín se eligió como **"Bruja Mayor"** a la canora Manuela Bravo, quien a la una de la madrugada de la víspera **cortó una torta "negra" de varios pisos.** Estaba acompañada de **futbolista sindicado como su nuevo festejante.** Otros, en los pasillos, fueron Francis Smith, **el divorciado;** Patricia Shaw, **la llegada de España;** Armando Barbeito, **el producer,** y algunos más. **¡Toc, toc!**

● GREY

Mientras se apresta a participar del festival de Cosquín, y luego partir a Miami en búsqueda de su cónyuge, Violeta Rivas, quien partió hace varios días **(se comunican vía tubo),** Néstor Fabián, **el heladero,** concurrió con rico empresario y varias damas a un local tangolero. Allí departieron con Beba Bidart, **la pulpistica,** quien estaba orgullosa de tener a su lado **a un hombre de su grey** (tangolero como don Fabián).

● TRIBUTO

Homenaje a Carlos Sandor, el notorio productor fallecido no hace muchos días en Miami, será emitido en el mes que corre en el nuevo canal decano. "Santiago del Estero, puro ritmo" **es el último aporte para el video** del que participó en programas como **"Casino", "Sótano beat", "Alta tensión"** y otros.

● TURISMO **Defenestran "Gente menuda"** permitiendo que su productor se adjunte, posiblemente, a "Show Fantástico". Este show emitirá pasado mañana desde Marpla (tapes del increíble **Hulk, con el que no pasó nada en Marpla;** Moria Casan, Carlos Perciavalle, Los Parchís), Córdoba (con la **"fuerte"** Adriana Aguirre, Pedro Quartucci y José Marrone) y Santiago del Estero, amén de pasar **campeonato infantil de fútbol desde Baires. ¡Oba, oba!**

● BUSCA CONCHABO

Aparición imprevista del escriba Alberto Migré en un programa del canal de Constitución, tipo **"invitado - sorpresa",** vendría a demostrar que el alicaído escriba trata de **"hacerse ver"** y, de alguna manera, **conseguir conchabo para este año,** luego de sus **difíciles** temporadas últimas. El hecho de haber asomado en el ex canal, en donde consiguió sus mejores logros, **así lo confirmaría.** Actores que trabajaron con él aseguraron que **notaban la flojedad de los libretos** (en la temporada del '79) **por motivos personales que el autor estaba viviendo,** mientras que en la del '80 **(terminó antes de tiempo en defenestro obligado por el bajo rating) ya no sabía cómo resolver las situaciones.** ¿Dónde se apostará don Migré en el '81?

TRUCOS Y AMORES, HOY

Pocos estrenos, de diverso origen y de relativa importancia, renovarán parcialmente la cartelera cinematográfica porteña en el día de hoy.

Con **"Trucos sucios"**, canadiense, de Alvin Racoff, reaparece Elliot Gould, como un profesor de historia de la universidad de Harvard amenazado por la maledicencia y complicado en una intriga de corte criminal. Lo secunda Kate Jackson, conocida del público argentino por su participación en "Los ángeles de Charlie".

En la italiana **"Mimí, un amor prohibido", del talentoso Florestano Vancini ("La larga noche del 43"), Franco Nero interpreta a Guido, un padre maduro y viudo, que por primera vez en muchos años comparte unas vacaciones con su hija adolescente. Una de las amigas de ésta se enamorará del padre: eso, en síntesis, es la base de este "Drama borghese", como se titula en el original.**

"El tercer sexo se divierte", de Frank Harris, es una reposición. Es una película reidera cuya historia gira en torno de las peripecias de unos jóvenes que simulan para salvarse del servicio militar. Actúan Kevin Coughlin, Larry Casey, Brook Bundy y otros.

EL 29, UNA NUEVA MUSICAL

Se fijó para el jueves 29 el estreno de "Ritmo, amor y primavera", novedad argentina que dirigió Enrique Carreras con Carlos Andrés Calvo, Mónica Gonzaga, Cacho Castaña, Tincho Zabala y Juan Carlos Thorry. Además asoman Instant Love, Raphael y Nicola Di Bari.

● TRILLIZAS

Las Trillizas de Oro viajaron a Alemania. Dijeron las jovencitas en Ezeiza que grabarán su segundo disco de larga duración en aquel país.

También dijeron que cantarán temas que les compuso Paul Javara, el mismo autor de gran parte de los temas que interpreta Donna Summer. Con respecto a su futuro en la televisión local, las niñas señalaron que "María, María y María" no se habrá de repetir.

Adelantaron que en febrero, durante Carnaval, actuarán en varios clubes.

El Horror en la Vida Cotidiana

PARIS, 15 (AFP).— El horror o lo fantástico en la vida cotidiana será lo dominante del Festival del Filme Fantástico de Avoriaz (Francia) que hasta el 18 cuenta con diecisés películas, doce de ellas en competición.

● FESTIVAL ITALIANO

NIZA, 15 (ANSA).— Calurosa acogida tuvieron los realizadores, actores y filmes que participaron en el "Festival del Cine Italiano" de Niza, tanto de parte del periodismo como de los espectadores franceses.

Entre los personajes que han atraído la atención debe citarse a Alberto Lattuada, Clio Goldsmith, Giorgio Capitani, Corinne Clery, Ezio Greggio, Luigi Faccini.

TV PROGRAMA TV

17	2	EL CLUB DEL DOS
	9	VERANO MAGICO
	13	LA TARDE DE LOS CHICOS
18	7	PATRULLA JUVENIL
18.30	11	RANDALL EL JUSTICIERO
19	2	SWITCH
	7	GALERIA
	9	NUEVEMUNDO
	11	VIVALO CON NOTICIAS ONCE
	13	LA FAMILIA INGALLS
19.30	9	VIDEOSHOW
	11	UNA CHICA CON ALGO ESPECIAL
20	2	BONANZA
	7	MUSICA PROHIBIDA PARA MAYORES
	11	COMBATE
	13	LR13 RADIO AMOR
21	2	ANDREA CELESTE
	7	60 MINUTOS
	9	POLEMICA EN EL BAR
	11	CHIPS
	13	GALACTICA
22	2	FAMILY
	7	LOS ESPECIALES DE ATC
	9	CINE DE ESTRENO
	11	QUINCY
	13	EL MUNDO DEL ESPECTACULO
23	2	STARSKY Y HUTCH
	11	ALMA MATTER
23.30	7	HOMBRE RICO HOMBRE POBRE
	13	SEPTIMA EDICION
24	2	MANNIX
	9	LA PATRULLA DEL DESIERTO
	11	TRASNOCHE GRUNDIG
0.30	7	CENTRO CULTURAL ATC
	9	CINE SIN INTERRUPCIONES
0.45	9	GRANDES OLVIDADOS
	13	VIAJE AL FONDO DEL MAR
1	7	ATC INFORMA
	9	DIOS CON NOSOTROS
	13	UN MOMENTO DE MEDITACION

crónica en la Pasarela

Teatro, no es Negocio de Grandes Contabilidades

MAR DEL PLATA, 15 (De nuestro corresponsal).— Movido impacto provoca en la farándula la noticia que difundimos en la víspera según la cual inspectores de la DGI controlan boleterías de los teatros marplatenses con el fin de averiguar cuánto ganan los artistas a fin de que tributen de acuerdo a la ley. Al ente recaudador llegaron noticias según las cuales algunas figuras ganarían algo así como 500 mil dólares

Guillermo Bredeston, actor y empresario, comentó que "el teatro no es un negocio de enormes contabilidades, pese a que se comenta que algunos artistas se llevan millones de dólares. Si bien las recaudaciones son importantes, nadie se apercibe de que en impuestos se absorbe una cantidad importante de las mismas.

Chicos Inquietos

"Los chicos son muy inquietos, pero también sumamente divertidos y el solo contacto con ellos obliga a recordar nuestra infancia", expresó persona allegada al grupo infantil español "Los Parchis". Los niños se encuentran actuando en el balneario mediante labores en un circo (el Real Madrid) y están a la espera de comenzar el rodaje de una nueva película, que se filma en Marpla, con dirección de Mario Sábato, el hijo del intelectual Ernesto Sábato.

El nombre de "Los Parchis" significa "ludo", que es un juego muy popular en España. Se trató, cuando comenzaron en noviembre de 1978, de bautizarlos con esa denominación, bien conocida por cierto. Nacieron mediante avisos en diferentes medios buscando pibes de no más de 14. Vinieron aquí por primera vez en julio de 1979, lo repitieron por segunda vez el año pasado y ésta es la tercera y más famosa visita del grupo. Oscar es el más inquieto de todos. David el que se cansa más. Tino el más profesional. El primero tiene ocho años y es hijo de Victoria Cañadas, conocida y mucho en España. Madre e hijo son modelos de publicidad. David, de 10, es juguetón y centrado. Tino (o Constantino) es el mayor, ya que cuenta 13 años. Yolanda y Gemma, por su parte, tienen doce y nacieron, valga la curiosidad, con un día de diferencia. Se quedarán en Marpla hasta el 7 de febrero.

EL INTENDENTE OBRO DEMOCRATICAMENTE

MAR DEL PLATA, 15 (De nuestro corresponsal).— El intendente de Marpla, doctor Russak fue a presenciar el espectáculo que conduce Carlos Perciavalle. Se negó a que lo dejasen pasar antes que a nadie. Muy democráticamente, el intendente hizo cola para ver el show. Perciavalle lo reverenció desde su escenario haciendo referencia a "la linda ciudad que es Mar del Plata".

• Existen dificultades para poder concretar el anunciado Festival del Jazz en el Salón de las Américas.

Sin Defraudaciones

"En mi último viaje a Nueva York adquirí los derechos para llevar al interior y a Buenos Aires mi próximo espectáculo, que será 'Estoy preparando mi show para llevarlo en gira'. Si no lo hice antes —lo del show unipersonal— fue por temor al ridículo, aunque en verdad no lo sé. Para esto hay que tener muchas cualidades. Esto no significa que ya las tenga. Mi carrera es lenta y muy cuidada y no quiero defraudarme a mí misma presentando algo inadecuado". Así certificó en la víspera Valeria Lynch, quien dijo: "No soy insegura y siempre tuve la suerte de saber elegir y por eso no conozco lo que es el fracaso. Eso tanto en mi vida personal como en las tareas que realizo". Si bien tiene 10 simples y tres L.P. hizo muy poca televisión "porque implica un doble trabajo para lo cual hay que estar preparado y, a la postre, no te brinda nada positivo, salvo el de hacerte ver. El último espectacular lo hice en las cataratas del Iguazú. Es una época de transición para la televisión y solamente sirve para difundir noticias". Con respecto a "Están tocando nuestra canción", reconoce que parte del esfuerzo lo complementó Héctor Cavallero, su esposo.

La Novia de Mateyko

Juan Alberto Mateyko se hace ver en todos lados de Marpla (cuando viene) acompañado de una morocha de ojos verdes (llamada María. Es de La Plata, muy joven y ajena a la farándula). La citada es la que primicié CRONICA vespertina, semanas atrás. Con lo juntos que se los ve, en los pocos momentos en que don Mateyko tiene libre sin trabajar (¡qué incansable!) están de lo más amartelados. ¡Viva el amor!

NINI

Emergió con Percivale

MAR DEL PLATA, 15 (De nuestro corresponsal).— Nini Marshall hizo su irrupción en Marpla tras de haber dicho hasta principios de enero que se abstendría de efectuar tarea alguna en el balneario. Al parecer, fue convencida y es por eso que se lanzó en un café-concert al lado del animador Andrés Percivale. Ambulan con "Una noche en la radio" que la misma famosa caricata hiciera en dupla con Juan Carlos Thorry, su locutor de antaño en Radio El Mundo. Los nombres de Nini y Percivale figuran en cartelera a un mismo tamaño. La propia Nini Marshall es la autora de los libretos y uno hubiese deseado saborear con ganas más personajes de la inigualable caricata quien llena el espectáculo por sí sola.

CAMISAS

Consejos de María Noel

MAR DEL PLATA, 15 (De nuestro corresponsal).— María Noel, la ex novia de Carlos Andrés Calvo, Ricardo Bauleo y otros señores más, está empecinada en elegirle camisas a Claudio García Satur, su compañero de actuación en "Boeing - boeing". La señorita Noel se ha vuelto tan cargosa que el galancete televisivo está un poco harto del asedio y no sabe cómo indicarle que él se viste solo y por su cuenta (y riesgo). Ahora María Noel habría inclinado sus preferencias a Osvaldo Miranda al notar el aire de ausente que adopta el ex tachero cada vez que ella se le acerca con una sugestión. Miranda es un hombre de lo más pulcro y prolijo hasta el punto que llega tempranísimo a su camarín y se pone a barrer el piso

UN "CONVENTILLERO VILLANO"

MAR DEL PLATA, 15 (De nuestro corresponsal).— **Ya me ves, en Marpla y "conventilleando" y con un éxito que es más grande que el de Buenos Aires.**

Así se nos adelantó Santiago Gómez Cou, el hombre que marcó una época en el cine argentino encarnando a villanos de lujo.

—Es necesario recurrir a la policía para frenar los entusiasmos. Siempre se forman dos colas. Lo de la policía, te aclaro, es por el público y no por el elenco (chancea). En Atlántida recibí propuesta para mis recitales "Andar a la deriva". No pude hacerlos por falta de tiempo y, además, quería descansar de "todos los premios" como dicen los yorugas en Montevideo. En cambio, hay posibilidades de que haga mi show en un importante hotel de Mar del Plata.

PALABRAS CRUZADAS

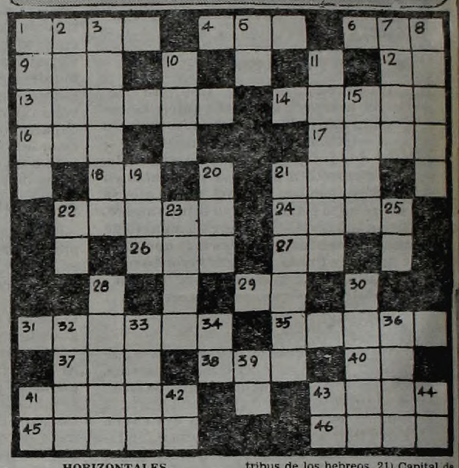

HORIZONTALES

1) Escala con que se enseña la entonación de las notas. 4) Hermana del padre. 6) Hijo de Noé. 9) Cerveza. 12) Relativo al genitivo. 13) Parte carnosa de la boca. 14) Parte que arranca de un camino. 16) Nombre propio de mujer. 17) Perteneciente al brazo. 18) Onomatopeya de la risa. 21) Diez veces ciento. 22) Parte del piano. 24) Ala grande. 26) Escuchad. 27) Abreviación de Norte América. 29) Afirmación. 31) Dios mitológico de los muertos. 35) Provincia de Costa Rica. 37) Nieto de Dárdano. 38) Piojo de las aves. 40) Primera palabra del himno a San Juan Bautista. 41) Para transportar agua. 43) Río de Rusia, desemboca en el mar Caspio. 45) Uno de los generales vencedores de Monte Caseros. 46) Abuela.

VERTCIALES

1) Título del heredero de la Corona de Inglaterra. 2) Abogado y político argentino 1845-1896. 3) Muebles de una casa. 5) Prefijo privativo. 7) Primer hombre. 8) Planta de la familia de las cucurbitáceas. 10) Zumaque. 11) Reina de los Volcos y heroína de la Eneida. 15) Que no es bueno. 19) Repetición de un sonido. 20) Una de las doce tribus de los hebreos. 21) Capital de Filipinas. 22) Pronombre personal de 2ª persona. 23) Grupo de Islas, cerca de Venecia. 25) Negación. 28) Expresión grosera. 30) Cabo que hay en cada puño de la cruz. 32) Atar. 33) Expresa lo que se toma entero. 34) Conjunción negativa. 36) Siglas de Organización del Tratado de Atlántico Norte. 39) Interjección Ta te. 41) Abreviatura de Buenos Aires. 42) Siglas de Emilio Zola. 43) Uno. 44) Nota musical.

(La solucion mañana)

			C	A	R	A	B	A				
		D	O	N		R	A	N	A			
	L	O	M	A		O	S	A	D	O		
M	A	T	E		I		A	M	E	N	O	
A	M	E	N	A	Z	A	R		L	A	S	
R	A	S		L	A	B	I	C			T	
I			M	O	R	A	D			M	A	R
N	O	N		C	A	C	E	R	O	L	A	
A	R	A	R	A		O		O	T	O	S	
	A	V	I	D	O		E	T	O	N		
		E	C	O	S		P	A	R			
			A	S	O	L	A	R				

(Solucion del problema anterior)

USTED Y LOS ASTROS

ACUARIO
(21 de enero al 19 de febrero)
Buena oportunidad en su trabajo, sepa aprovecharla. En amor, cuidado con las discusiones. Salud y azar mejoran.

PISCIS
(20 de febrero al 20 de marzo)
No permita retrasos en su trabajo. En amor, se aclaran dudas. Apoyo de amigo en plan personal. Active tareas.

ARIES
(21 de marzo al 20 de abril)
Es el momento de tomar una decisión en su trabajo. En amor, nada nuevo. Noticia de familiares. Salud, mejorando.

TAURO
(21 de abril al 22 de mayo)
Se aleja preocupación por retraso en tareas. En amor, no tome decisión apresurada. Se confirma plan familiar.

GEMINIS
(23 de mayo al 21 de junio)
Es el momento de poner en práctica plan de trabajo. En amor, todo continúa bien. Se aleja preocupación por salud.

CANCER
(22 de junio al 21 de julio)
Cambio o traslado en su trabajo, obre sin temor. En amor, buenos momentos. Colabore en asunto familiar. Salud bien.

LEO
(22 de julio al 21 de agosto)
Apoyo de persona de experiencia en nuevas tareas. En amor, cuidado con las discusiones. Alegría por noticia.

VIRGO
(22 de agosto al 22 de setiembre)
Es el momento de tomar una decisión en su trabajo. En amor, nada nuevo, sepa esperar. Noticia inesperada de amigo.

LIBRA
(23 de setiembre al 22 de octubre)
Asunto de trabajo reclama su atención. En amor, altibajos, obre con simpatía y comprensión. Salud y azar mejor.

ESCORPIO
(23 de octubre al 21 de noviembre)
Buen día de trabajo, salen tareas atrasadas. En amor, oportunidad esperada. Se confirma proyecto en el hogar.

SAGITARIO
(22 de noviembre al 21 de diciembre)
Altibajos en su trabajo, mantengase atento todo el día. En amor, imprevisto encuentro. Se concreta asunto personal.

CAPRICORNIO
(22 de diciembre al 20 de enero)
Colabore con compañeros en nuevas tareas. En amor, es el momento de tomar una decisión. Se aleja malestar familiar.

TEATROS

★ **COLON. 35-1430.** COMUNICADO. RENOVACION DE ABONOS DE LA TEMPORADA LIRICA 1981. A partir del 9 de marzo de 1981, de acuerdo al siguiente orden: Abono a Domingos Vespertinos: del 9 al 14 de marzo. Abono Nocturno: del 16 al 21 de marzo. Gran abono: del 23 al 28 de marzo.

★ **ASTRAL. Corrientes 1659. 46-5707/9964.** Ana María Campoy y José Cibrián en:
APROBADO EN CASTIDAD
Chicho Ibañez Serrador. Dir.: José Cibrián. Mar. a Dgos. a las 21.15. Hoy a las 23 y trasn. Pepe Cibrián (h) presenta:
A LA CAPITAL
Comedia Musical. Con: Donna Caroll, Pepe Cibrián y gran elenco. Música: Pablo Ziegler. Mar. a Dgos. a las 23. Sab. trasn.

★ **ATENEO. Paraguay 918. 31-2888.** Viernes 16 a las 21.30: Yaki y Frida en:
EL MUNDO ESTA MESHIGE
De A. Cuzzani. Música y canciones: C. Novarro. Dir.: V. Cosse. Con Devorah Kerr y Juan Manuel Tenuta y la actuación especial de: Nelly Beltrán y Maurice Jouvet.

★ **BURLESQUE. Corrientes 483.** Sensacional espectáculo, al mejor estilo de: "BURLESQUE". En su género, el de mayor jerarquía. P.m.18.

★ **COMICO. Corrientes 1280. 35-2108.** Hoy a las 21.30:
EL DILUVIO QUE VIENE
40 personas en escena. 3º año triunfal. Mar. a juev. a las 21.30; Vier. y sáb. a las 20 y 23; Dgo. a las 20.

★ **EL NACIONAL. Corrientes 960. 35-7800.** Hoy a las 21.30:
DON QUIJOTE
(El hombre de La Mancha)
Con: José María Langlais y gran elenco. 40 artistas en escena. Loc. en vta. Mar. a Dgo. a las 21.30; Sáb. a las 20 y 22.45.

★ **FLORIDA. Florida 165. 30-5360.** Presenta su nueva revista: "FLORIDA SIEMPRE FLORIDA". Con Moira Star, Los del Plata y las chicas del Florida. Cont. de lunes a sabado de 20 a 1.30. P.m.18.

★ **KARINA. Corrientes 636. 40-1708.** Gran suceso: Cont. de 20 a 24: Ultimos días del suceso en Strip-tease: "KARINISIMAS". Las más bellas vedettes strippers. De 0.30 a 4: "LLUVIA DE ESTRELLAS", al estilo internacional de KARINA. Refrigeración. P.m.18.

★ **LICEO. Rivadavia y Paraná. 38-4291.** En un nuevo y gran espectáculo:
ANGEL PERICET
Carmelita, María del Amparo, Eloy Pericet y elenco. Mar. a vier. a las 21.30; Sab. a las 20 y 23; Dgo. a las 20. Refrigeración.

★ **MAIPO. Esmeralda 443. 392-1882.** Hoy a las 23: Luis Aguile en:
VIOLADO Y ABANDONADO
Con Estela Molly, Diana María, María Alexandra, Romualdo Quiroga, Juan Carlos Puppo, Horacio Nicolai, Jovita Luna y Maipo Ballet. Refrig.

★ **NACIONAL CERVANTES. TEATRO AUDITORIUM. Mar del Plata.** Hoy a las 22.30: COMEDIA NACIONAL: "EL CONVENTILLO DE LA PALOMA", de Alberto Vacarezza. Con: María Rosa Gallo, Perla Santalla, Raúl Lavié, María Concepción César, Onofre Lovero, Carlos Estrada, Santiago Gómez Cou, Néstor H. Rivas, Carmen Vallejo, Herminia Franco, Hugo Caprera, Natalio Hoxman y elenco. Música: Trío Centenario. Escenografía y vestuario: Guillermo de la Torre. Dirección: Rodolfo Graziano. Pl.: $ 20.000. Localidades en venta con 3 días de anticipación.

★ **ODEON. Esmeralda 367. 45-3635/6326.** El éxito mundial solamente 4 semanas:
LA CHUNGA
Con Sarita Rodas Ballet. Mar. a sáb. a las 21 y 23; Dgo. a las 19 y 21.

★ **OPERA. Corrientes 860. 35-1335.** 100 personas en escena.
LUISA FERNANDA
Dir.: Federico Moreno Torroba. Orq. Sinfónica de Bs. As. Cantantes del Teatro Colón y del Sodre de Montevideo. Martes a viernes a las 22. Sábado 19.15 y 22.15. Domingo a las 21.

★ **PARADISE. Corrientes 827.** Cont. de lun. a dgos. de 20 a 4. La revista sexy del desnudo: "EL AMOR NO PAGA IVA". Las mujeres mas excitantes de Bs. As. Dir.: Antonio Prat. P.m.18.

★ **PLANETA. Suipacha 927. 32-9547.** Los volantineros y Teatro Planeta presentan:
¡HOLA FONTANARROSA!
De Roberto Fontanarrosa. Dir.: Francisco Javier. Vier. y sab. a las 22.30. Dgos. a las 21.30. S.r. Hoy a las 21.30 Grupo Solo Dos presenta "DOS PUNTOS". Espectáculo de mimo. Con Oskar Ramírez y Gerardo Baamonde.

★ **REGINA. Avda. Santa Fe 1235. 41-5709.** China Zorrilla en:
EMILY
(Una mujer maravillosa)
De William Luce. Dir. Alejandra Boero. Mar. a vier. a las 21.45. Sáb. a las 21 y 23. Dgo. a las 20. Miér. precios populares.

★ **TABARIS. Corrientes 831. 392-8509.** Dos revistas en una:
Ambar La Fox, Gogó Andreu, Adolfo García Grau, G. Ducal, R. García Ramos, A. Pozzobón y P. Martín (Buenos Aires). R. Pepping, M. Smith, J.L. Alvarez, Los Grekis, Olivier Briac y el Ballet de París (París) en:
BUENOS AIRES VS. PARIS
P.m.18. Martes a domingos a las 21 y 23. Sáb. trasn. 1.15. Hoy a las 21 y 23. Refrigeración.

VARIEDADES

★ **LUNA PARK. Corrientes 99. 31-1990/5100. 32-2135/2538.** JUEVES 8 de enero de 1981 a las 21.15, el siempre esperado debut del más famoso show mundial:
HOLIDAY ON ICE
La tradicional "Fiesta en el hielo", que nos mostrara cuadros espectaculare como "Los Valses de Fausto", "El diamante negro", "Navidad a la Dickens", "Tenemos ritmo" y la infaltable PANTERA ROSA en sus aventuras sobre el hielo. Ademas los duetos y solistas, y los cómicos para deleite de grandes y chicos. Funciones: de martes a viernes a las 21.15. Sábados y domingos a las 18 y 21.30. Lunes descanso. Boleterías desde las 10 hasta las 20 (a partir del 5 de enero de 1981). Localidades en venta hasta con 7 días de anticipación. Precios populares.

CINES

★ **A.B.C. Esmeralda 506. 392-9506.** Cont. desde las 8: "PAOLO EL ARDIENTE", "Las novicias". Noche: A las 21. Show en vivo: "Las vírgenes hacen Strip-Tease". Vier. y sáb. trasn. P.m.18. Refrigeración.

★ **ADAN 1. Corrientes 959. 393-6115.** A las 13, 14.40, 16.45, 18.50, 21 y 23.10:
EL INTERMEDIARIO DEL DIABLO
P.m.18. 16.20, 18.25, 20.35 y 22.45. Notic. Sáb. trasn. 1.

★ **ADAN 2. Corrientes 959. 393-5034.** A las 13, 15.10, 17.30, 20 y 22.40:
FAMA
P.m.18. Una explosión de talento joven. A las 17.25, 19.55 y 22.35: Notic. Sáb. trasn. 1.

★ **ALFA. Lavalle 842. 392-1114.** A las 13.20, 15.10, 17.10, 19.10, 21.10 y 23.15:
¿Y... DONDE ESTA EL PILOTO?
S.r. Con Robert Hays y Julie Hagerty. Menos mal que es sólo una película. A las 13.5, 14.50, 18.50, 21.10 y 22.50: Notic. Sáb. trasn. 1.15.

★ **ALFIL. Corrientes 1753. 40-7575.** A las 13, 15, 17, 21 y 23:
LA GUERRA DE LOS NIÑOS
S.r. 14.35, 16.35, 18.35, 20.35 y 22.35: Notic.

★ **AMBASSADOR. Lavalle 777. 392-9700.** A las 13.15, 17, 19.5, 21.10 y 23.15:
UNA VIOLACION COMPLICADA
P.m.18. 14.40, 16.40, 18.45, 20.50 y 22.55. Notic. Sáb. trasn. 1.20.

★ **AMERICA. Callao 1057. 41-3818.** A las 14.20, 16.30, 18.45, 21 y 23.15:
SOLO PARA ADULTOS
P.m.18. Con Shirley MacLaine y Bo Derek. Dir.: Richard Lang. A las 13.55, 16.5, 18.20, 20.35 y 22.50: Notic. Sab. trasn. 1.25.

★ **ARIZONA. Lavalle 727. 392-6967.** A las 13.30, 16.45, 20 y 23.15:
CRIMEN EN EL INTERNADO DE SEÑORITAS
Cont. 15.5, 18.20 y 21.35: "INTIMIDADES". P.m.18. Sáb. trasn. 1.15: "CRIMEN EN EL INTERNADO DE SEÑORITAS".

★ **ARTE. Corrientes 1145. 35-7934.** Cont. la obra maestra del genio Federico Fellini:
ENSAYO DE ORQUESTA
P.m.18. Música de Nino Rota.

★ **ATENEO. Paraguay 918. 31-2888.** A las 14.50, 16.30 y 18.10: "LAS AVENTURAS DE HUGO EL HIPOPOTAMO". S.r. Dibujos animados. Hablada totalmente en castellano.

★ **ATLAS. Lavalle 869. 392-1936.** A las 14, 16.15, 18.30, 20.45 y 23.5:
SOLO PARA ADULTOS
P.m. 18. A las 13.30, 15.45, 18, 20.15 y 22.35: Notic. Sáb. trasn. 1.20.

★ **AVENIDA. Avda. de Mayo 675. 33-6626.** Cont. 11, 15.30 y 20.10: El último rock; 12.50, 17.30 y 22: Atrapado sin salida. P.m.18.

★ **BIARRITZ. Suipacha 482. 392-0356.** A las 13, 15.5, 17.35, 20.15 y 22.55:
CAPITULO DOS
P.m.18. A las 17.15, 19.55 y 22.35. Notic. Sáb. trasn.

★ **BROADWAY. Corrientes 1155. 35-2345.** A las 14.15, 17.10, 20.15 y 23:
LA CIUDAD DE LAS MUJERES
P.m.18. Dirección: Federico Fellini. A las 13.50, 16.40, 19.50 y 22.45. Notic. Sáb. trasn. 1.20.

CALLAO. Callao 27. 40-1898. A las 15.30, 18, 20.30 y 23:
LA LAGUNA AZUL
P.m.14. A las 14, 16.5, 18.15, 20.30 y 22.45: Notic. Sáb. trasn. 1.10.

★ **CAPITOL. Santa Fe 1848. 44-2379.** A las 14.20, 16.30, 18.45, 21 y 23.15:
LA LAGUNA AZUL
P.m.14. 14, 16.5, 18.15, 20.30 y 22.45. Notic. Sáb. trasn. 1.10.

★ **CERVANTES. Belgrano 1820. 38-2698.** Cont. 15.45, 19.15 y 23: "EL TERCER SEXO SE DIVIERTE"; 14.10, 17.20 y 21: "SALVESE QUIEN PUEDA". P.m.18.

★ **CINEMA UNO. Suipacha 460. 392-1112.** A las 12.30, 14.20, 16.30, 18.45, 21 y 23.15:
LA LAGUNA AZUL
P.m.14. Con Christopher Atkins y Brooke Shields. A las 14.10, 16.5, 18.15, 20.30 y 22.45. Notic. Sáb. trasn. 1.30.

★ **CONCORDE. Lavalle 925. 35-1850.** A las 13.10, 14.50, 16.55, 19, 21.5 y 23.10:

GUIA DE TEATROS Y CINES

MIMI
UN AMOR PROHIBIDO
P.m.18. Con Franco Nero y Dalila Di Lazzaro. 16.30, 18.35, 20.40 y 22.45. Notic. Sáb. trasn. 1.30.

★ **COSMOS 70. C'tes 2046. 49-0862.** A las 14.35, 16.25, 18.15, 20, 21.45 y 23.30:
LA PANDILLA DE LA PLUMA NEGRA
S.r. Un grupo de niños contra el invasor. 14.10, 16, 17.50, 19.40, 21.25 y 23.10: Notic.

★ **ELECTRIC. Lavalle 836. 392-1846.** Cont. 14.35, 18 y 21.25: "SERPIENTES CON SANCHEW", 13, 16.25, 19.50 y 23: "KRIMINAL"; 12.45, 16.10, 19.35 y 22.45: Notic. P.m.14. Sáb. trasn. a la 1: "Kriminal".

★ **EMPIRE. H. Yrigoyen. 1934. 47-8770.** Cont. 15.5, 17.30, 19.50 y 22.15: "SIN ANESTESIA", de Andrzej Wajda. 14.40, 17.5, 19.30 y 21.55: "Argentina al día". P.m.18.

★ **GAUMONT. Rivadavia 1635. 40-3050.** A las 14.50, 17.30, 20.10 y 22.50:
EL IMPERIO CONTRAATACA
S.r. A las 14.30, 17.10, 19.50 y 22.30. Notic.

★ **GRAN REX. C'tes. 857. 392-8000.** A las 12.30, 15.5, 17.40, 20.20 y 23: Mark Hamill, Harrison Ford, Carrie Fisher y Billy Dee Williams en:
EL IMPERIO CONTRAATACA
S.r. La segunda parte de "La guerra de las galaxias", retoma la aventura épica que se extiende en la ficción durante un período de 40 años. Dir. Irvin Kershner. A las 14.45, 17.20, 20 y 22.40: Notic. Loc. en vta. con 2 días de antic. Sáb. trasn. 1.30. Refrigeración.

★ **GRAND SPLENDID. S. Fe 1860. 44-0808.** A las 14.15, 16.30, 18.45, 21 y 23.15:
TRUCOS SUCIOS
P.m.18. 16, 18.15, 20.30 y 22.45: Notic. Sáb. trasn. a la 1.

★ **GRAN VICTORIA. Av. de Mayo 882. 34-1493.** Cont. desde las 12: Un supermacho llamado bestia; El bello Antonio; Adiós tío Tom. P.m.18.

★ **IDEAL. Suipacha 378. 35-3300.** A las 14.30, 16.40, 18.50, 21 y 23.10:
TRUCOS SUCIOS
P.m.18. 14, 16.10, 18.20, 20.30 y 22.40: Notic. Sab. trasn. 1.10.

★ **IGUAZU. Lavalle 940. 393-9931.** A las 13, 14.40, 16.45, 18.50, 21 y 23.10:
ACOSANDO AL HAMPA
P.m.18. Con Connie Stevens. 16.20, 18.25, 20.35 y 22.45. Notic. Sáb. trasn. 1.30.

★ **LARA. Avda. de Mayo 1225. 38-6966.** A las 15.55 y 20.25: "Un burgués pequeño, pequeño"; 14, 18.5 y 2.35: "Los hijos de Sánchez". P.m.18. Sáb. trasn.: Led Zeppelin en: "La canción es la misma".

★ **LEOPOLDO LUGONES. Corrientes 1530. 46-8611.** A las 15, 17, 19, 21 y 23: "Plácido". Dir.: Luis García Berlanga. Con José Luis López Vázquez. P.m.14.

★ **LIBERTADOR. Ctes. 1334. 40-7443.** A las 13.15, 15, 17, 19, 21 y 23.10:
MIMI
UN AMOR PROHIBIDO
P.m.18. Con Franco Nero y Dalila Di Lazzaro. 16.45, 18.45, 20.45 y 22.45. Notic. Sáb. trasn. 1.20.

★ **LOIRE. Corrientes 1521. 49-1900.** A las 13, 15.20, 17.50, 20.20 y 22.50:
FAMA
P.m.18. Un filme de Alan Parker. A las 15.10, 17.40, 20.5 y 22.35: Notic. Sab. trasn. 1.15.

★ **LORANGE. Ctes. 1372. 45-7386.** A las 13, 15.55, 19 y 22.10:
EL PADRINO
P.m.18. Con Al Pacino, Robert Duvall y Robert De Niro. 15.45, 18.50 y 22. Notic. Sáb. trasn. 1.10.

★ **LORCA. Corrientes 1428. 40-5017.** A las 13.50, 16.10, 18.30, 20.50, 23.10 y sáb. trans. 1.15:
EL AFICIONADO
P.m.18. Dir.: Krzysztof Kieslowski. A las 13.30, 15.50, 18.10, 20.30 y 22.50. Notic.

★ **LORENA. Corrientes 1551. 46-7501.** A las 13, 15.30, 18, 20.25 y 22.55:
EL GRAN DICTADOR
S.r. Testimonio genial de Charles Chaplin. A las 15.20, 17.50, 20.10 y 22.40. Notic. sáb. trasn. 1.15.

★ **LOS ANGELES 1. Corrientes 1770. 40-3742/45-2405.** A las 14.15, 15.55, 17.35, 19.15, 20.55 y 22.20:
ANIVERSARIO DE ORO DEL RATON MICKEY
S.r. Narrada en castellano.

★ **LOS ANGELES 2. Corrientes 1770. 40-3742/45-2405.** A las 14.15, 16.20, 18.25, 20.30 y 22.25:
REGRESO DE LA MONTAÑA EMBRUJADA
S.r. A pedido del público vuelve este sensacional filme.

★ **LOSUAR. Corrientes 1743. 40-6100.** A las 13.40, 15.30, 17.20, 19.20, 21.20 y 23.20:
¿Y... DONDE ESTA EL PILOTO?
S.r. Con Robert Hays y Peter Greves. A las 15.10, 17, 19, 21 y 23: Notic. Sáb. trans. 1.

★ **LUXOR. Lavalle 669. 392-3893.** A las 13, 15.25, 18, 20.25 y 22.55:
EL GRAN DICTADOR
S.r. Con Charles Chaplin y Paulette Goddard. A las 15.15, 17.40, 20.10 y 22.40: Notic. Sáb. trasn. 1.30.

★ **METROPOLITAN 1. Corrientes 1343. 40-0816.** A las 14.30, 16.40, 18.55, 21.10 y 23.25:
TRUCOS SUCIOS
P.m.18. 14, 16.10, 18.25, 20.40 y 22.55: Notic. Sab. trasn. 1.15.

★ **METROPOLITAN 2. Corrientes 1343. 40-1064.** A las 13, 15, 17, 19.5, 21.15 y 23.25:
EL LADRON SOLITARIO
P.m.18. 14.40, 16.40, 18.40, 20.50 y 23: Notic. Sab. trasn. 1.15.

★ **MONUMENTAL. Lavalle 780. 393-8865.** A las 13.30, 15.25, 17.20, 19.25, 21.20 y 23.10:
LA PREFERIDA DE LA CLASE
P.m.18. Con Gloria Guida. 13.10, 15.5, 17, 19.5, 21 y 22.50: Notic. Sab. trasn. 1.15.

★ **MULTICINE. Corrientes 753. 393-6478.** SALA 1: P.m.18: "Furia en la isla"; "La secta del diablo". SALA 3: P.m.18: "La leona"; "Lujuria tropical". SALA 4: P.m.18: "Somos demasiado buenos con las mujeres"; "Satánico". SALA 5: P.m.18: "Las señoritas de mala compañía"; "Amantes anónimos". Cont. desde las 7. Sáb. trasn. Dgos. desde las 13.

★ **NORMANDIE. Lavalle 861. 392-1000.** A las 13, 15, 17, 19, 21 y 23.10:
PRESTAME TU MUJER
P.m.18. A las 14.40, 16.40, 18.40, 20.40 y 22.45: Notic. Sab. trasn. 1.15.

★ **OCEAN. Lavalle 739. 392-1515.** A las 12.50, 14.50, 16.50, 18.55, 21.5 y 23.15:
RUMOR DE GUERRA
P.m.18. A las 14.35, 16.35, 18.40, 20.45 y 22.55: Notic. Sáb. trasn. 1.30.

★ **OPERA. Corrientes 860. 35-1335.** A las 12.45, 14.30, 16.20, 18.10 y 20:
LA GUERRA DE LOS NIÑOS
S.r. 14.20, 16.20, 18, 19.50: Notic. LUISA FERNANDA ver cartelera de teatros.

★ **PARIS. Lavalle 769. 392-2016.** Cont. 13.10, 14.50, 16.30, 18.10, 19.50, 21.40 y 23.30: SALVAJE MONDO CANE: 13, 14.40, 16.20, 18, 19.40, 21.25 y 23.45: Notic. Sáb. trasn. 1.15.

★ **PLAZA. Corrientes 939. 392-7577.** A las 13.20, 15.40, 18.5, 20.35 y 23.5:
UNA PAREJA PERFECTA
P.m.18. 15.20, 17.45, 20.10 y 22.40: Notic. Sab. trasn.

★ **PREMIER. Corrientes 1565. 46-2113.** A las 14.40, 16.40, 18.50, 21, 23.10 y 1.20:
EL TERCER SEXO SE DIVIERTE
P.m.18. Con Evin Goughin, Larry Casey y Brook Bundy. 14.20, 16.20, 18.25, 20.35 y 22.45: Notic. Sab. trasn.

★ **PETIT PREMIER. Corrientes 1565. 46-2113.** A las 15, 17, 19, 21 y 23:
ROCK HASTA QUE SE PONGA EL SOL
P. m. 18.

★ **REAL. Esmeralda 425. 392-3600.** A las 13.30, 15.10, 17, 18.50, 20.40 y 22.30: "El pájaro loco en vacaciones". S.r.

★ **REGINA. Avda. Santa Fe 1235. 41-5709.** Cont. 13.50, 15.30 y 17.10: "LA ESPADA EN LA PIEDRA". S.r. Refrigeración.

★ **ROSE MARIE. Corrientes 780. 45-6448.** Cont. desde las 8: "EL PROTECTOR DE LAS MUJERES"; "Conocimiento carnal"; "Virilidad". P.m.18. Sáb. trasn.

★ **SALA UNO. B. Sur Mer 519. 88-9420.** Cont. A las 15.15, 17.30, 19.45 y 22: "LA TRIPULACION": 17.15, 19.30 y 21.45: Notic. P.m.18.

★ **SANTA FE 1. Santa Fe 1947. 44-8980.** A las 13, 14.50, 16.40, 18.45, 20.50 y 22.55:
¿Y DONDE ESTA EL PILOTO?
S.r. Con Robert Stack y Julie Hagerty. A las 18.20, 20.20 y 22.30: Notic. Sáb. trasn. 1.15.

★ **SANTA FE 2. Santa Fe 1947. 44-8980.** A las 13, 15.30, 18, 20.30 y 23:
FAMA
P.m.18. Un filme de Alan Parker. Sáb. trasn. 1.25.

★ **SARMIENTO. Lavalle 852. 392-3338.** A las 13, 15, 17, 19, 21 y 23:
EL TERCER SEXO SE DIVIERTE
P.m.18. 14.40, 16.40, 18.40, 20.40 y 22.40. Notic. Sab. trasn. 1.15.

★ **SELECT LAVALLE. Lavalle 921. 35-0235.** Cont. 13.10, 14.50, 16.55, 19, 21.5 y 23.10: "EL IMPLACABLE" con Steve McQueen. 16.35, 18.40, 20.45 y 22.50. Notic. S.r. Sáb. trasn. 1.10.

★ **STUDIO. Santa Fe 2541. 821-5845.** Cont. 14, 16.15, 18.30, 20.45 y 23: "EXPRESO DE MEDIANOCHE": 16, 18.15, 20.30 y 22.45. Notic. P.m.18. Sáb. trasn. 1: "Un fantasma en el Paraíso".

★ **SUIPACHA. Suipacha 442. 392-1195.** A las 13.20, 15.50, 18.30, 21, 23.20 y sab. trasn. 1.30:
HAIR
P.m.18. A las 13, 15.25, 17.55, 20.35 y 23.5. Notic.

ALMAGRO

★ **BIOGRAFO UNO. Corrientes 4636.** A las 15, 19 y 23: El implacable; 16.45 y 20.45: La isla sangrienta. P.m.18.
★ **PALACIO DEL CINE. Rivadavia 3636. 812-4818.** Cont. 15, 18.50 y 22.35: El tercer sexo se divierte; 16.40 y 20.30: El salvaje y la dama 14.45, 18.35 y 20.20: Notic. P.m.18.

★ **ROCA. Rivadavia 3753. 812-1517.** A las 14.10, 15.50, 17.35, 19.20, 21.5 y 22.50: La guerra de los niños: 15.35, 17.20, 19.5, 20.50 y 22.35. Notic. S.r.

BELGRANO

★ **BELGRANO. Cabildo 2356. 784-5691.** Cont. 14.30, 16.15, 18.30, 20.45 y 23: Solo para adultos: 18, 20.15 y 22.30: Notic. P.m.18. Sáb. trasn. 1.

★ **CABILDO. Av. Cabildo 2347. 784-3852.** Cont. 15, 17, 19, 21.10 y 23.10: Los seductores. 14.30, 16.50, 18.50, 20.50 y 23: Notic. P.m.18.

★ **FANTASY. Cabildo 685. 771-0686.** Cont. 13.45, 15.15, 17 y 18.50: Notic. y "El libro de la selva"; 20.40 y 22.50: Notic. y "All that jazz". P.m.18.

★ **G. PAZ. Cabildo 2702. 781-1112.** Cont. 15, 17, 19, 21.5 y 23.10: El tercer sexo se divierte: 14.35, 16.35, 18.35, 20.40 y 22.45: Notic. P.m.18. Sáb. trasn. a la 1.

★ **G. SAVOY. Cabildo 2829. 781-6500.** Cont. 14.40, 16.45, 18.50, 20.55 y 23.: La guerra de los niños. S.r. Sáb. trasn. El ladrón solitario. P.m.18.

★ **LIDO. Av. Cabildo 3241.** Cont. desde las 14.30: Dos pillos a trompada limpia; Capricornio uno. S.r.

★ **MIGNON. Juramento 2433. 784-3899.** Cont. 14.30, 16.30, 18.40, 20.50 y 23: Una violación complicada; 16, 18.10, 20.20 y 22.30: Notic. P.m.18. Sáb. trasn. a la 1.

BOEDO

★ **CUYO. Boedo 858. 97-6975.** Cont. 15.55, 19.30 y 23.10: La laguna azul; 14.10, 17.35 y 21.15: Amenaza del billón de dólares. P.m.14. Sáb. trasn.

★ **GRAN SAN JUAN. San Juan 3246. 97-4293.** Cont. Escándalos desnudos; El refugio del placer; Inocente pero no mucho. P.m.18.

★ **LOS ANDES. Boedo 777. 97-4233.** Cont. 16.5, 19.35 y 23.10: El tercer sexo se divierte; 14.20, 17.45 y 21.15: Una esposa infiel. P.m.18.

★ **N. PALACE. San Juan 2461. 941-1723.** Cont. 14.45, 18.50 y 20.50: El implacable; 16.45 y 20.45: La isla sangrienta. P.m.18. Sáb. trasn.

★ **N. SELECT. Av. San Juan 2540. 941-5908.** Cont. 15.55, 19.25 y 22.40: Terror ciego; 14.15, 17.35 y 21.5: Mansión embrujada. P.m.14.

COLEGIALES

★ **ARGOS. F. Lacroze 3455. 854-0673.** Cont. 14.40, 16.10, 17.55, 19.40, 21.10 y 22.55. La guerra de los niños; 17.40, 19.25 y 22.40: Notic. S.r.

★ **ATALAYA. Córdoba 4633. 773-0700.** Cont. 16.10, 19.25 y 22.40: El nacimiento de Los Beatles: 14.30, 17.45 y 20.50: Kiss contra los fantasmas. P.m.18.

★ **RIALTO. Córdoba 4287. 86-8764.** Cont. 16.20, 19.40 y 23: El espejo negro; 14.25, 17.45 y 21.5: La violación. P.m.18. Sáb. trasn. 0.45.

FLORES

★ **CONTINENTAL. Carabobo 945. 631-2218.** Cont. 14.40, 18.40 y 22.50: El graduado: 16.40 y 20.40: Perdidos en la noche. P.m.18.

★ **FENIX. Rivadavia 7802. 612-8858.** Cont. 14.50, 16.35, 18.25, 20.30 y 22.35: La guerra de los niños: 14.35, 16.25, 18.10, 20.10 y 22.15: Notic. S.r.

★ **FLORES. Rivadavia 6661. 631-3701.** Cont. 14.50, 16.55, 19, 21.5 y 23.10: La laguna azul: 14.30, 16.35, 18.40, 20.45 y 22.50: Notic. P.m.14. Sab. trasn. a la 1.

★ **GRAN RIVADAVIA. Rivadavia 8636. 69-1356.** Cont. desde las 14.30: 20.000 leguas de viaje submarino; Mi amigo el dragón. S.r.

★ **MORENO. Av. Rivadavia 5050. 90-4303.** Cont. 16.10, 19.40 y 23.15: Terror ciego; 14.30, 17.50 y 21.20: El gato y el canario. 19.20 y 23: Notic. P.m.18.

★ **PUEYRREDON. Av. Rivadavia 6871. 612-6389.** Cont. 15.5, 17, 19, 21 y 23: La guerra de los niños: 14.50, 16.40, 18.40, 20.40 y 22.40: Notic. Sab. trasn. a las 1: El ladrón solitario.

★ **R. INDARTE. Rivera Indarte 44. 612-5500.** Cont. 15.10, 17.10, 19.10, 21.10 y 23.10: El tercer sexo se divierte; 14.50, 16.50, 18.50, 20.50 y 22.50: Notic. P.m.18. Sáb. trasn. a las 1.

★ **SAN JOSE. Rivad. 7350. 611-5989.** Cont. desde las 13.45: Terror ciego; Mansión embrujada. P.m.18.

★ **SAN MARTIN. Av. Rivadavia 7060. 612-5416.** Cont. desde las 13.30: El shaolín de la mano mortal; Las artes marciales de Bruce Lee. P.m.18.

LINIERS

★ **GRAN LINIERS. Avda. Gral. Paz. 14.** Cont. 14.30, 18.20 y 22.30: El gran dictador; 16.45 y 20.45: Zambomba y Metralleta. S.r.

★ **GRAN ODEON. Montiel 169. 641-7673.** Cont. 16.5, 19.25 y 23.6: Rumor de guerra; 14.20, 17.40 y 21.15: El supermacho se quiere casar. P.m.18.

★ **MARTIN FIERRO. Avda. Gral. Paz 47.** Cont. 16.5, 19.25 y 22.50: La preferida de la clase; 14.15, 17.35 y 21: Malos pensamientos. P.m.18.

MATADEROS

★ **ALBERDI. Juan B. Alberdi 6169. 68-0496.** Cont. 14.30, 18.40 y 22.40: El tercer sexo se divierte; 16.10 y 20.20: El tambor. P.m.18.

★ **EL PLATA. J. B. Alberdi 5751. 68-1118.** Cont. 15, 18.30 y 22.20: Rumor de guerra: 16.50 y 20.40: Langosta para el desayuno. P.m.18.

★ **GRAN BUENOS AIRES. Av. del Trabajo 5427. 68-2525.** Cont. desde las 14.30. El nacimiento de Los Beatles. Kiss contra los fantasmas. P.m.14.

★ **GRAN LUGANO. Murguiondo 1062. 601-3457.** Cont. desde las 14.30: El libro de la selva; El regreso de la montaña embrujada. S.r.

ONCE

★ **MAJESTIC. Pueyrredón 230. 87-9636.** Cont. 16.15, 19.45 y 23.20: Salvaje mondo cane; 14.15, 17.50 y 21.25: Noche de brujas. P.m.18.

★ **LORIA. Rivadavia 3058. 87-1436.** Cont. 14.35, 19 y 22.45: El infierno tan temido; 16.50 y 21: La noche viene movida. P.m.18.

PALERMO

★ **G. NORTE. Santa Fe 3730. 72-8468.** Cont. 15, 17, 19, 21 y 23: El tercer sexo se divierte. P.m.18.

★ **N. ROSEDAL. Serrano 2454. 774-3101.** Cont. 15.45, 19.10 y 22.45: La laguna azul; 14, 17.20 y 20.50: La amenaza del billón de dólares. P.m.14.

SUR

★ **DANTE. Alte. Brown 1243. 21-6484.** Cont. desde las 14.30: Dos pillos a trompada limpia; Capricornio uno. S.r.

★ **RIVAS. La Rioja 2054. 91-1841.** Cont. desde las 14.30: Dos pillos a trompada limpia; Capricornio uno. S.r.

VILLA DEVOTO

★ **ACONCAGUA. Av. Gral. Mosconi 3260. 571-5208.** Cont. desde las 14.30: El nacimiento de Los Beatles; Kiss contra los fantasmas. P.m.14.

★ **EUROCINE. Nueva York 3336. 50-1443.** Cont. 16.10, 19.25 y 22.55: Rumor de guerra; 14.30, 17.55 y 21.15: Espanto. P.m.18. Sáb. trasn. 0.50.

★ **PARQUE. Cuenca 3250. 50-4418.** Cont. desde las 14.30: Dos pillos a trompada limpia; Capricornio uno. S.r.

VILLA URQUIZA

★ **25 DE MAYO. Triunvirato 4438. 51-1859.** Cont. 15.45, 19.20 y 23: El tercer sexo se divierte; 14, 17.25 y 21: Sálvese quien pueda. P.m.18.

★ **GRAN URQUIZA. Bauness 2506. 51-2135.** Cont. 15.50, 19.20 y 22.50: Super agente 86 vs. la bomba que desnuda; 14, 17.30 y 21: El campeón. S.r.

GRAN BUENOS AIRES

★ **AVELLANEDA. Colonial.** El sol desnudo; El estafador; Virgo, tauro y capricornio. P.m.18.
—**Gral. Roca.** Por un puñado de dólares; Bruce, el as del kung fu; La pandilla de los renegados.
—**Maipú.** La laguna azul; Castillos de hielo. P.m.14.
—**Mitre.** El tercer sexo se divierte. Historia de un amor prohibido. P.m.18.
—**San Martín.** La guerra de los niños. Los superagentes y el tesoro maldito. S.r.

★ **BELLA VISTA. Gran Pacífico.** Rumor de guerra; Langosta para el desayuno. P.m.18.

★ **BOULOGNE. Super.** La guerra de los niños; Los superagentes biónicos. S.r.

★ **JOSE C. PAZ. Paz.** El libro de la selva; El regreso de la montaña embrujada. S.r.

★ **LOMAS DE ZAMORA. Avenida.** Rumor de guerra; La dama desaparece. P.m.18.
—**Español.** Préstame tu mujer; Camas salvajes. P.m.18.
—**Gran Lomas.** La guerra de los niños; Los superagentes biónicos. S.r.

★ **QUILMES. Cervantes.** La guerra de los niños; Los superagentes biónicos. S.r.
—**Moderno.** Préstame tu mujer. Camas salvajes. P.m.18.

★ **RAMOS MEJIA. Gral. Belgrano.** Prestame tu mujer; Camas salvajes. P.m.18.
—**San Martín.** El gran dictador. Movie, movie. S.r.

★ **SAN MARTIN. Ateneo.** Rumor de guerra. Langosta para el desayuno. P.m.18.
—**Gran Plaza.** La guerra de los niños. Los superagentes biónicos. S.r.

★ **SAN MIGUEL. Mayo.** El tercer sexo se divierte; Sálvese quien pueda. P.m.18.
—**San Miguel.** La guerra de los niños. Los superagentes biónicos. S.r.

★ **WILDE. Wilde.** El nacimiento de Los Beatles. Kiss contra los fantasmas. P.m.14. Sáb. trasn. El exterminador. La orgía.

CRONICA. Edición de la Tarde. Registro de la Propiedad Intelectual Nº 25.414. Director: Ricardo Gangeme.
Redacción, Administración y Publicidad: Azopardo y Garay. Teléfonos: 361-1001/1051/1101.

PRODE por Sorteo dio 153 Millones Para Seis Afortunados

Un sorteo efectuado ayer en la sede de Lotería Nacional de Beneficencia y Casinos, para decidir el punto en suspenso del partido que por mal tiempo se suspendió el domingo último en el torneo español de fútbol, favoreció a quienes habían elegido al local en el cotejo número 10 (entre Oviedo y Burgos), determinando simultáneamente que fueron solo 6 los ganadores de la última jugada del Prode, número 389.

A raíz de ello, cada uno de esos 6 ganadores recibirá nada menos que unos 15 mil "palos" (más precisamente 153.982.000 pesos), lo que permite "suponer" la alegría que tendrán en estos momentos y las "torcidas" sonrisas de felicitación que estarán recibiendo.

● **PRODE "SUCULENTO"**

Como se podrá comprobar se trata de uno de los Prode más suculentos de los últimos tiempos, ya que permitirá a cada uno de los beneficiados adquirir al contado por lo menos un departamento de dos ambientes o tres coches medianos, en caso de que se quiera "dar envidia a un determinado vecino/a, al pariente maldito o al jefe al que se aguantó desde hace tantos años".

Al darse a conocer los resultados definitivos de la jugada, se informó que de los 6 favorecidos, 4 son de la Capital Federal y 2 de la provincia de Buenos Aires. Por otra parte se supo que con 12 puntos hubo 195 tarjetas, de las cuales 28 cobrarán premio doble. El monto a percibir en este caso es de 2.551.000 pesos, lo cual no es nada despreciable.

LIBERARON A D'URSO

Recién hoy fue Dejado en una Calle de Roma

ROMA, 15 (ANSA).— Liberaron esta mañana en una céntrica calle de Roma al juez Giovanni D'Urso, secuestrado el 12 de diciembre pasado en la misma ciudad

El juez fue hallado —después de una indicación telefónica recibida por ANSA— en el interior de un Fiat 127 estacionado a pocos centenares de metros del Ministerio de Justicia.

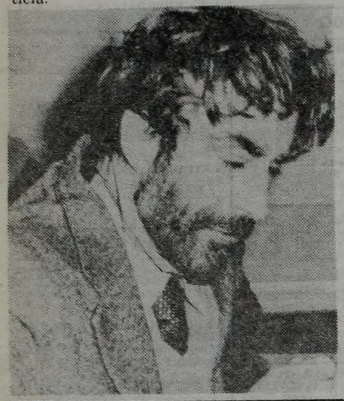

Las Brigadas Rojas habían anunciado ayer la liberación del juez en un comunicado (número diez de la serie) depositado en una papelera cerca del Teatro de la Opera de Roma.

Localizado por los agentes en el coche, el juez —que forma parte de la Dirección General de los Institutos de Previsión y de Pena del Ministerio de Justicia— fue acompañado a la Jefatura Superior de Policía, donde poco después lo visitaron sus familiares.

Según el jefe de la sección antiterrorista de la Jefatura de Policía, D'Urso está en buen estado de salud, aunque muy cansado después de 35 días de cautiverio.

Junto con los familiares del juez, llegó a la Jefatura de Policía el fiscal sustituto de Roma Doménico Sica, que indaga sobre el secuestro y que días atrás, dio orden de captura contra el criminólogo Florentino Giovanni Senzani, en rebeldía, acusado de haber "interrogado" a D'Urso durante el cautiverio y de haber entregado luego las "actas" a los periodistas de la revista romana "L'Espresso" Mario Scialoja y Giampaolo Bultrini, encarcelados ahora bajo la acusación de encubrimiento.

Después del "interrogatorio", el juez había sido "condenado a muerte" por los brigadistas que, sin embargo, anunciaron el 4 del corriente en un comunicado que suspendían la "ejecución" de la "condena" si los terroristas presos en las supercárceles de Trani (Pulla) y Palmi (Calabria) podían "expresarse" mediante un comunicado publicado por los diarios y difundido por la radio y la televisión.

La respuesta de todos los partidos y de casi toda la prensa —después de que las Brigadas Rojas habían asesinado el 31 de diciembre en Roma al general de Carabineros Enrico Galvaligi, colaborador de D'Urso— fue casi unánime: no debía cederse al chantaje.

Sin embargo, cuatro días después, el "frente de la firmeza" fue roto por el Partido Socialista, que forma parte del gobierno junto con democristianos, republicanos y socialdemócratas y decidió publicar en su órgano "Avanti" un resumen del documento de los brigadistas presos.

Como para el precedente caso del cierre de la prisión de la isla de Asinara (cerca de Cerdeña) —que fue la primera condición puesta por los secuestradores del juez— la posición "blanda" de los socialistas provocó una fuerte sacudida en la mayoría del gobierno. La prisión de Asinara fue cerrada, pero el gobierno, en un encendido debate en el Parlamento, hizo saber que la decisión había sido tomada tiempo antes por indicación de los expertos del Ministerio de Justicia.

Mientras tanto, el clima político se volvió más candente: la oposición, particularmente el Partido Comunista Italiano y el MSI Derecha Nacional, se hicieron más aguerridos y pidieron la intervención del presidente del Consejo de Ministros Arnaldo Forlani

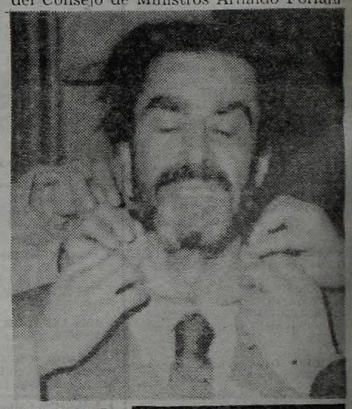

Intentaron Linchar en Rosario a Violador de un Niño de 13 Años

ROSARIO, 15 (De nuestro corresponsal).— La policía de Rosario debió extremar sus esfuerzos para impedir que indignados vecinos de la zona oeste de esta ciudad hicieran justicia por sus propias manos contra un sujeto que violó a un menor de 13 años.

El hecho ocurrió en un baldío, cuya ubicación no fue precisada por las autoridades en resguardo de la identidad de la víctima, y lo protagonizó Néstor Castaño, argentino, soltero, de 48 años, peón albañil, quien, tras agredir al menor con un cuchillo con el que lo hirió en un brazo, lo redujo llevándolo por la fuerza hasta ese predio.

El aberrante sujeto hizo allí objeto de malos tratos al niño, sin notar que vecinos de la zona habían advertido sus movimientos. Estos avisaron de inmediato al Comando Radioeléctrico de la Policía que intervino prestamente aunque sin poder impedir que se consumara la violación.

REMATAN BUQUE DE SASETRU

El mayor buque mercante argentino, que pertenecía a una empresa componente del holding Sasetru, fue rematado en Holanda como consecuencia de un pedido presentado por acreedores bancarios franceses de ese grupo, según se supo aquí.

El remate afectó al buque "Zárate" —una nave construida en Japón en 1968 y que tiene un desplazamiento de 64.500 toneladas— que ahora pasó a ser propiedad de la compañía liberiana Mnimosyni Corporation SA tras abonar 12,5 millones de dólares.

El buque rematado pertenecía a la compañía Navimar SA, una de las siete integrantes del grupo Sasetru para las que el Banco Central había solicitado la quiebra ante la justicia comercial argentina.

La nave, que se encontraba realizando una de sus habituales travesías, fue sorprendida por la demanda judicial cuando se encontraba amarrada a los muelles del puerto holandés de Amsterdam, en cuyo Palacio de Justicia se efectuó ayer el remate solicitado por PARYBA (Bancos de París y los Países Bajos) acreedora de Navimar

Otro buque de la misma compañía, el Jorge S, también se encuentra bajo jurisdicción judicial en el puerto griego de El Pireo a la espera de su remate.

Actualmente permanecen a bordo del "Zárate" su capitán, Oscar Miranda; el jefe de máquinas, Santos Diamante; el primer cabo Miguel Maldonado, el mecánico Simeón Ponce, el cabo de mar Urpiano Esquivel y los marineros Carlos Montiel, Daniel Pessaresi y Enrique Borda.

Aparentemente, el resto de la tripulación ya fue repatriada hacia la Argentina.

Terrible fin de 2 Jóvenes

SANTIAGO DEL ESTERO, 15 (De nuestro corresponsal).— Dos jóvenes que viajaban sobre el techo de un tren sufrieron horrible muerte al chocar sus cuerpos contra las estructuras superiores de un puente, según información suministrada por la Jefatura de Policía.

● **IDENTIFICADO**

Una de las víctimas fue identificada como José Ricardo Vizgarra, argentino de 24 años. Sobre el otro, solo se informó que tendría aproximadamente 15 años, era rubio y vestía vaquero azul y camisa marrón a cuadros.

El penoso suceso se registró a unos 24 kilómetros de esta capital, pocos minutos después de que el tren expreso Retiro - San Miguel de Tucumán partió de la ciudad de La Banda, situada a 9 kilómetros de aquí.

Testigos del hecho destacaron que ambos, parados en el techo del tren, no advirtieron la presencia del puente. Sus cuerpos chocaron violentamente contra él y uno de ellos fue arrojado a muchos metros de distancia.

JUNTA: NUEVO ANALISIS DEL TEMA AUSTRAL

TOTAL HERMETISMO EN LA REUNION QUE SE REALIZO EN EL EDIFICIO LIBERTADOR

A las 10 de la mañana, tal cual lo anunciado, se realizó en el edificio Libertador, sede del Comando en Jefe del Ejército, la reunión de la Junta Militar.

A diferencia de las anteriores, en ésta no estuvo presente el presidente designado, teniente general Viola. Tampoco el general Videla se sumó a las deliberaciones.

Sobre el contenido de éstas, el hermetismo es total, permaneciendo centrado el interés público sobre las alternativas del análisis de la propuesta pontificia sobre límites australes con Chile.

En tal sentido las versiones se polarizan en torno de dos trascendidos o conjeturas. Algunas fuentes indican que la Junta sigue considerando preferentemente el tema del Beagle. Otras, por el contrario, estiman que sin perjuicio de evacuar consultas llegadas de Cancillería o impartir determinadas instrucciones, la elaboración de la respuesta argentina a la sugerencia papal continúa en el ámbito del Ministerio de Relaciones Exteriores, donde una comisión especial trabaja a tal efecto. Concluido este proceso, recién entonces la Junta y el Comité Militar decidirán en definitiva sobre el documento pertinente, que llevarán en su momento a Roma los negociadores

Una versión indica que ese documento, más que pedidos de aclaración sobre ciertos puntos, contendrá sugerencias alternativas, es decir, al menos parcialmente, una verdadera contrapropuesta.

Por su parte, el cardenal Antonio Samoré, en declaraciones de prensa, pareció excluir la posibilidad de que el Sumo Pontífice acepte considerar contrapropuestas, aunque admitió que las partes se dirijan a él para pedirle aclaraciones sobre su "sugerencia".

● **HABLA SAMORE**

Interrogado sobre si el Papa aceptaría modificaciones a su proposición, dijo el cardenal Samoré: "Si surgieran dudas para la interpretación de un término, de palabras, de una sugerencia, de una determinación, las partes podrán pedir al Santo Padre que ayude en el esclarecimiento".

Consideró que esto es lógico, ya que "a él le corresponde la interpretación auténtica en el esclarecimiento de estos términos". En el lenguaje jurídico, se llama "interpretación auténtica" de un texto la que formula el mismo órgano que lo emitió, a diferencia de la interpretación que realizan los tribunales o la doctrina.

En cuanto a si el Papa consideraba estricto el plazo sugerido para qué se le enviaran las respuestas, dijo el cardenal: "El Santo Padre ha hecho una sugerencia a los dos gobiernos. Y si habló de las fiestas de Navidad y Epifanía, no era un plazo. Simplemente insinuó que ellas serían buenas fechas para una respuesta. Pero fue solo una indicación. Si las respuestas no llegaron de inmediato, no se trata de un obstáculo".

● **ORACION POR LA PAZ**

BARILOCHE, 15 (De nuestro corresponsal).— Unos 2.000 fieles argentinos y chilenos se concentraron en el paso fronterizo El Rincón Puncón Puyehne, 100 kms. al oeste de aquí, para orar por la paz y el éxito de la mediación papal.

Oficiaron la misa los obispos de Neuquén, monseñor Jaime de Nevares, y de Osorno, Chile, monseñor Francisco Valdez Subercaseaux. Pese a las adversas condiciones climáticas la concurrencia fue muy numerosa.

En su homilía, monseñor De Nevares dijo: "Nosotros todos tenemos la responsabilidad de trabajar por la paz, por la oración, nuestro testimonio y también nuestra palabra, y difundiendo este sentimiento de fraternidad en la paz".

TIEMPO

MAXIMA a las 16 horas:

24°6

MINIMA: 16°4 a las 5.35 hs.
Pronóstico: Bueno, nublado, con ascenso de la temperatura.